TASSE - Alt domani a mezzanotte (pag. 6)

Anno 109 Numero 154 Torino - Via Marenco 32 - Centr. tel. 6568** Selez. passante 6568(**) L. 200 (arretrati il doppio) - (Sped. abbonam. postale G. 1/70) Giovedì 14 Luglio 1977

STAMPA SERA

QUOTIDIANO D'INFORMAZIONI

COME NEL '65

New York al buio: panico

A pagina 3

ULTRALUCENT TINTED MOISTURIZER
base idratante colorata per un maquillage rapido e leggero
di
MAX FACTOR
da
PROFUMI Servetti

IL DIRIGENTE DC FERITO NELL'IMBOSCATA

PUDDU paralizzato per tre mesi

Si salverà Mario Puddu, il consigliere democristiano colpito alle gambe ieri pomeriggio dalle Brigate rosse, ma dovrà rimanere almeno cento giorni immobilizzato in un letto e poi affrontare altre cure per una lenta rieducazione degli arti. Probabilmente dovrà ancora essere operato. In Questura, da ieri sfilano i testimoni oculari e sono tutti d'accordo nel ricostruire l'« identikit » del viso dello sparatore: un giovane con i capelli ricci. Gli altri particolari non sono stati resi noti. Si attende anche il volantino che ieri le Brigate rosse hanno annunciato quando hanno rivendicato per telefono l'attentato.

Anche Puddu, come gli ultimi esponenti dc o dj Comunione e Liberazione feriti ultimamente in attentati — Remo Cacciafesta, Gian-

(Continua a pagina 2)

ULTIMA ORA

MEDICI PRESIDENTE MONTEDISON?

ROMA — Secondo indiscrezioni non ancora confermate ufficialmente il successore di Cefis alla presidenza Montedison sarebbe l'ex ministro Giuseppe Medici, dc. La notizia trapela mentre Bisaglia, responsabile delle partecipazioni statali, è ancora a colloquio con la delegazione del colosso chimico.

Medici ha 70 anni ed è specialista in Economia Agraria, materia che ha insegnato prima di avere la cattedra all'Università di Roma nel 1960 cambiando specializzazione in Economia Politica. E' stato senatore dc dal 1948, ma non si è ricandidato alle ultime elezioni.

Al Tesoro nel primo governo Segni e nel governo Zoli, e poi al Bilancio con Fanfani, vanta l'unica sensibile riduzione del disavanzo statale

Reazioni alle nomine negli ospedali

TORINO: il sottogoverno non scompare cambia soltanto colore

CARLA FONTANA

Una volta, nemmeno tanto tempo fa, lo chiamavano il « sottogoverno ». Adesso le nomine negli Enti che dipendono dal potere politico locale sono presentate con più formale rispetto e realismo, pur rimanendo — né possono essere considerate diversamente — una ramificazione piuttosto fitta del « potere ». Le ultime nomine riguardano gli enti ospedalieri torinesi. Non tutte sono ancora ratificate, ma si ha un quadro sufficientemente completo sotto il profilo politico. Queste scelte della maggioranza di sinistra rappresentano un test significativo: che ne pensano i gruppi politici?

La risposta di Emilia Bergoglio, vicecapogruppo dc in Comune, già consigliera di amministrazione del « San Giovanni », è polemica: *«Danno l'impressione che siano il prezzo pagato a quei consiglieri che hanno aderito, dopo il 15 giugno, alla nuova maggioranza »*. Si riferisce al fatto che fra i prossimi presidenti e vicepresidenti ci sono ex-repubblicani ed ex-socialdemocratici, ora socialisti, ed ex-liberali, ora dell'Uld. *« Personalmente do un giudizio negativo: ci hanno criticato aspramente e ora si comportano allo stesso modo; o erano in malafede prima o sbagliano anche loro »*.

Più diplomatico il giudizio di Valente, capogruppo dc e medico: *« Secondo l'opinione corrente, al potere della dc subentra quello di pci e psi. Cioè ad un potere un altro potere. Per valutarne le differenze occorrerà qualche tempo, ma i problemi esistenti nel campo ospedaliero sono tali da richiedere uno sforzo qualificato e competente che forse la nuova maggioranza non ha attentamente valutato »*.

Anche Dondona, liberale, sottolinea ironicamente la presenza dei neo-socialisti: *« E' incontestabile: per restare al potere bisogna seguire le ruote dei vincenti. Tutti insieme appassionatamente al gran ballo gattopardesco, non bisogna fare tappezzeria. In realtà il vecchio discorso della lottizzazione politica e della scarsa competenza rimane tale e quale come prima »*.

Fra le voci dell'opposizione, quella di Roggero (democrazia nazionale) aggiunge una

(Continua a pagina 2)

CALCIO-MERCATO

Domani si chiude VIRDIS e VERZA obiettivi della Juve

A pagina 10

IL PUNTO

di ENNIO CARETTO

DALL'UNIVERSITA' di Roma, dove sono in corso gli esami, si segnalano ogni giorno inqualificabili episodi di violenza a danno dei professori e degli assistenti. Costretti da gruppi di studenti che si qualificano « autonomi » a tenere la sessione non in aula ma in giardino, a interrogare non sulla materia ma sulla politica o il femminismo, costoro vengono anche obbligati a dispensare 27 e 30 senza obiezioni.

Il clima dell'Università di Roma è particolare. Quest'anno ci sono stati morti e feriti, chiusure e sospensioni. Professori e assistenti, per svolgere il loro compito, dovrebbero fare intervenire la polizia. Siccome scoppierebbe la rivolta, sopportano.

Forse è mancanza di coraggio. Ma sarebbe ingiusto dare la colpa solo a loro. Gli studenti « autonomi » hanno famiglie che sono altrettanto responsabili; appartengono a una società che non è certamente senza peccato. Ricondurli alla ragione è dovere di tutti. Ed esiste un modo solo: smetterla con la permissività. Queste sono solo lauree in volgarità.

ISABELLA BIAGINI
Slip all'asta 500 mila lire
A pagina 3

INFORMAZIONE PUBBLICITARIA

Mamma, vieni a trovarci!
stiamo ampliando e rinnovando i nostri locali e perciò vendiamo i nostri articoli per neonati e bambini con sconti reali:
dal 20% al 50%

BABY CLUB
via nizza 43 — tel. 68.98.98

CENTRO ABBIGLIAMENTO BAMBINI

5 MENU per "Stampa Sera"

Desidero segnalare il ristorante:

Via

Località

Telefono

Inviare a: STAMPA SERA - Ufficio Sviluppo - Via Marenco 32 - 10100 Torino. Tel. 65.68.322/65.68.378. Più tagliandi possono essere riuniti in una sola busta.

DESPAR

il nostro risparmio..... è tuo!

SI TEMONO ATTENTATI ALL'IMPIANTO DI TRINO

CENTRALE ATOMICA: ALLARME CI SONO SCRITTE DELLE BR

TRINO VERCELLESE — Le Brigate rosse sono riuscite ad entrare nella « fortezza nucleare » di Trino Vercellese. Sui muri di due stanze della centrale atomica hanno scritto col gesso alcuni slogan, con la stella a cinque punte e la sigla dei Nap: « Lotta armata per il comunismo », « Costruire dieci, cento, mille Brigate rosse Marx-Curcio », « Creare e organizzare il potere proletario armato ».

Sbarramenti di filo spinato, cani lupi, cancelli elettronici e le perquisizioni, non sono stati sufficienti a bloccare i brigatisti. C'è stata, tredici giorni fa, anche una telefonata minacciosa (ma lo sconosciuto non ha detto di appartenere alle Br): « *Stanno per esplodere due bombe!* ». E' scattato l'allarme e lo stabilimento è stato controllato metro per metro, ma degli ordigni non si è trovata traccia. I due episodi hanno creato comprensibile preoccupazione. Ed hanno contribuito a rinfocolare la polemica sulle centrali nucleari. Non mancano infatti i dissensi, anche politici, sull'opportunità di creare impianti nucleari. I sindacati, proprio ieri, hanno affermato che « *non è tollerabile che se ne impedisca o ritardi la costruzione* » perché, per quanto riguarda l'energia « *siamo arrivati al limite produzione-consumo* ». E la scienza « *ha già dato le sue risposte per quanto riguarda la sicurezza e i problemi di ambiente* ».

Ma c'è chi teme che questi impianti diventino il bersaglio preferito dei terroristi.

Le probabilità che si verifichino incidenti nel complesso sono minime, assicurano i dirigenti. L'impianto è tra i più sicuri e l'eventualità di una catastrofe con più di cento morti si può paragonare a quella della caduta di un gigantesco meteorite su una città. Ma un attentato sarebbe un disastro, affermano al comando dei carabinieri, specialmente se fosse colpito uno dei canali di trasferimento.

LA DC OBIETTIVO DEGLI ATTENTATI TERRORISTICI

PUDDU: altro intervento?

(Segue da pagina 1)

carlo Niccolai, Angelo Sibilla e Mario Perlini — è un personaggio minore del partito. Il suo ferimento ha preceduto di poco gli attentati all'auto di Giuseppe Libertino, 44 anni, collaboratore stretto di Dante Notaristefano, rappresentante di commercio e membro del consiglio direttivo dell'ottava sezione della dc, e all'auto di Emilia Bergoglio. Entrambe le vetture sono state bruciate.

Il fatto più grave tuttavia è accaduto ieri a Puddu, verso le ore 14. L'uomo stava rientrando nella propria abitazione, in corso Unione Sovietica, al numero 115. Parcheggiata l'auto a pochi metri di distanza dal portone, Puddu si è avviato verso casa, ma fatti alcuni passi, ha notato un giovane che gli veniva incontro con una borsa nera in mano.

« *Ho capito immediatamente che mi stava per accadere qualcosa di grave* ». Puddu ha avuto come un'intuizione, forse si aspettava di poter essere colpito, benché, ufficialmente, fino a ieri, non avesse subito minacce di alcun genere. « *Mi sono voltato di corsa per raggiungere di nuovo la macchina e fuggire. Ma il giovane mi è stato subito addosso ed ha sparato* ».

Colpito alla gamba — il proiettile gli ha spezzato il femore — Puddu non cade, si appoggia al muro e non ha più scampo, quando dal controviale spuntano altri due giovani armati, un ragazzo ed una ragazza. Anche uno di questi gli spara: adesso Puddu crolla in terra, con entrambi i femori spezzati, in una pozza di sangue. Uno degli attentatori dice « basta », e il terzetto si allontana. In giro non c'è molta gente, l'azione si è svolta fulminea. I brigatisti — se veramente sono tali — avrebbero potuto finirlo, ma il loro obbiettivo evidentemente erano ancora soltanto le gambe. Ed ancora una volta hanno dimostrato di sapere colpire al punto giusto.

« *Una persona onestissima* — dicono i conoscenti — *Ha sempre lavorato per la famiglia con umiltà. Senza concedersi pause. Questa volta hanno proprio sbagliato persona. Se c'era un'ingiustizia Maurizio era sempre pronto a lottare per sconfiggerla* ».

Puddu comunque si salverà e, certamente, non smetterà di lottare. Alla ripresa del suo lavoro politico lo separano però almeno i cento giorni di immobilità che dovrà sopportare.

Oltre che tra i conoscenti, anche negli ambienti politici cittadini l'attentato ha suscitato sdegno. « *E' chiaro* — si dice in un comunicato del Comune — *il rapporto tra l'intensificazione degli attentati proditori di questi sedicenti gruppi rivoluzionari e l'apertura del dibattito parlamentare sulla mozione sottoscritta dai partiti dell'arco costituzionale. E' lo scoperto tentativo di creare il panico anche nei quadri intermedi della democrazia cristiana* ».

n. s.

Leone operato d'urgenza

ROMA — Il presidente della Repubblica, Leone, stamane è stato operato d'urgenza di calcolosi alla vescica in una clinica privata romana. Il chirurgo è stato il prof. Bracci.

La versione « calcolosi vesicale » è quella fatta circolare ufficiosamente dal Quirinale. Indubbiamente, il malore che ha colpito il Presidente deve essere stato piuttosto grave e virulento se i sanitari hanno deciso di operarlo immediatamente dopo il ricovero.

Giovanni Leone era arrivato in clinica ieri sera alle 22,30. L'ufficio stampa del Quirinale precisa comunque che il ricovero era previsto da tempo e che la malattia una prostatite, era sotto controllo.

VIA DALLE SCUOLE REGISTRI E PAGELLE

ROMA — Registri e pagelle spariranno tra non molto dalle scuole italiane. La decisione è inserita nel disegno di legge approvato ieri dal Senato e inviato ora alla Camera dei deputati perché lo approvi definitivamente. La legge abolirà gli esami di riparazione per la scuola media inferiore e istituirà la « scheda personale » per ogni allievo, al posto del registro dei voti.

In pratica, alla fine di ogni trimestre, i professori spiegheranno ai genitori degli alunni come è andato il loro figlio, dando una valutazione globale e analitica sulla base della scheda personale. Norme analoghe entreranno in vigore anche per la scuola elementare, dove sarà abolito l'esame per il passaggio dalla seconda alla terza.

Il calendario scolastico, prescriverà la legge, sarà deciso dal ministro della Pubblica istruzione in modo che comprenda 220 giorni effettivi di scuola, con la facoltà di fare variare la data di inizio (tra il 10 e il 20 settembre) e il termine delle lezioni, (tra il 10 e il 30 giugno) a seconda del tipo di scuola.

Un gruppo di deputati democristiani ha ieri rilanciato una vecchia proposta per finanziare con i soldi dello Stato le scuole private. La proposta dei dc è di accollare alla comunità l'80 per cento del costo dell'insegnamento nella scuola dell'obbligo privata. I denari dovrebbero essere dati ai genitori degli studenti.

a. r.

Chiede sequestro di 86 auto blu

ROMA — Per ottenere ragione dalla burocrazia statale bisogna minacciarla in ciò cui tiene di più: nelle sue comodità. Ragionando così, Eraldo Esposito, 43 anni, travolto nove anni fa da un furgone delle Poste (ha perso un braccio) e in attesa da allora della completa liquidazione del danno subito, si è rivolto alla magistratura romana ed ha chiesto che vengano sequestrate al ministero delle Poste insolvente, 86 «Auto blu». Come si sa, queste sono le auto del «servizio di Stato» che scarrozzano i funzionari dei ministeri: 86 auto blu pignorate corrispondono ad altrettanti alti burocrati appiedati.

Ora, Eraldo Esposito spera che con questo drastico sistema di attacco, le Poste si decidano a dargli il dovuto. Il pignoramento stava già per scattare alla fine dell'anno scorso. A quel tempo, il ministero si decise a sborsare 22 milioni come anticipo. Ma poi non si è più fatto sentire.

Il signor Esposito dovrebbe ricevere dal ministero delle Poste come risarcimento 55 milioni e 700 mila lire. Il ministero delle Poste tira alle lunghe la cosa, sostenendo che non ha stanziamenti in bilancio per pagare il rimborso.

IL TEMPO CHE FARA'

Tempo previsto: Sulle regioni settentrionali irregolarmente nuvoloso con temporali anche di forte intensità. Sulle altre regioni sereno o poco nuvoloso, salvo formazioni di cumuli sull'Italia centrale, sull'Appennino centrale e sulle regioni del medio versante adriatico. **Temperatura:** In diminuzione a Nord, quasi stabile nell'Italia centrale e meridionale.

In Italia			All'estero		
Bari	+22	+28	Atene	+24	+34
Firenze	+21	+33	Londra	+12	+22
Genova	+21	+26	Madrid	+19	+30
Milano	+20	+31	Mosca	+14	+18
Palermo	+23	+28	Nuova York	+21	+26
Roma	+20	+27	Parigi	+16	+28
Venezia	+21	+30	Rio de Janeiro	+17	+33

TEMPERATURE DI TORINO

massima	+ 30,7
minima	+ 21,8
media	+ 24,6

Rilevazioni del Servizio meteorol. dell'Aeronautica militare di Caselle alle ore 8: press. a livello del mare 1011 mb; temp. +27,7; umid. 80%. Cielo poco nuvoloso. Temp. mass. +27,7; min. +20,0; media +24,0. **Prev.:** cielo localmente nuvoloso con possibili temporali. Temp. stazion.

STAMPA SERA

Direttore responsabile Ennio Caretto

Editrice LA STAMPA S.p.A.

Presidente Giovanni Giovannini

Amministratore Delegato e Direttore Generale Umberto Cuttica

Consiglieri Vittorino Chiusano, Giulio De Benedetti, Carlo Masseroni, Cesare Romiti

Sindaci Alfonso Ferrero (pres.), Pierluigi Bertola, Secondino Riolfo

© 1977 Ed. LA STAMPA S.p.A.

TORINO: il sottogoverno negli ospedali

(Segue da pagina 1)

interpretazione politica: *«Noto due fatti: da un lato, l'errore dei gruppi di maggioranza non comunisti, i quali non si sono resi conto che le perplessità suscitate da alcune nomine rischiano di rafforzare di fatto l'egemonia del pci all'interno della maggioranza stessa; dall'altro la spregiudicatezza di una tipica operazione di lottizzazione, che non può non coinvolgere presso l'opinione pubblica lo stesso partito comunista, contribuendo a logorare l'immagine del suo presunto nuovo modo di governare »*.

Ed ora la voce alla difesa. Alessio, assessore, socialista: *« Non sempre i criteri di selezione hanno rappresentato la preparazione e l'assoluta rispondenza a criteri di funzionalità e competenza; ma ritengo che la competenza la si verifichi al termine del mandato e non prima ancora dell'insediamento. Inoltre, personalmente, dissento da un certo tipo di competenza tecnicistica che si fa strada, tipo bancari alle banche e medici agli ospedali: nel caso specifico, il presidente di un ospedale deve assicurare una gestione che sia di indirizzo politico e una rigorosa gestione tecnico-amministrativa. Non gli si chiede di entrare in sala parto o di operare »*.

La Ganga, segretario provinciale del psi: *« Per la prima volta le nomine si sono fatte su un programma vincolante per gli amministratori e concordato fra pci, psi e uld. La polemica sulla lottizzazione è la solita di chi si trova in minoranza o ha la sensazione di essere escluso: non vedo quale alternativa ci sia all'assegnazione degli incarichi ai vari partiti. Anche la soluzione di nominare dei tecnici (che comunque il psi non condivide) riproporrebbe il problema di chi deve indicare i tecnici e della loro collocazione politica. Il problema più grave è un altro: come coinvolgere l'utenza, cioè i cittadini, nella gestione ospedaliera »*.

Gianotti, segretario provinciale del pci: *« Data la delicatezza della gestione degli ospedali, la crisi e la disfunzione di essi, a suo tempo noi comunisti avevamo proposto un accordo provinciale tra i partiti democratici. Avevamo, tra l'altro, alle spalle l'esperienza degli ospedali psichiatrici alla cui presidenza dopo il 15 giugno le sinistre avevano confermato il dc Prele. Ma la proposta non è stata accettata. In quanto ai criteri di scelta dei nostri candidati, basta controllarne i nomi ed il "curriculum" »*.

La "mappa" del potere

Le recenti nomine dei nuovi consigli di amministrazione interessano otto ospedali. Di alcuni si hanno indicazioni ufficiose sui probabili presidenti:

« San Giovanni »: Grassini, pci

« Maria Vittoria »: Mercurio, psi

« Cto »: Meda, psi

« Sant'Anna »: Arcari, uld

« Regina Margherita »: Francone, psi

«Oftalmico», «Amedeo di Saviola» e «Maria Adelaide»: i presidenti dovrebbero essere del pci.

IL PAESE

Il piano a medio termine del pci

FILIPPO BARBANO

«Che fare?». Un interrogativo inquietante per tutti. Le certezze e le idee oggi sono scarse. E quindi, chi ne propone, si assicura, rischi a parte, quanto meno uno spazio di iniziativa, oltreché di risonanza. E' ciò appunto che vuole ottenere il pci con il varo del suo «progetto».

Più volte annunciato, il «progetto» era atteso, ed ora viene lanciato come proposta che il pci intende discutere dentro e fuori durante questi mesi, per arrivare in autunno ad una sua formulazione definitiva. Prima ancora che il contenuto è da considerare il momento della proposta: subito dopo la conclusione dell'accordo interpartitico per un programma di governo, in cui, del resto, il pci si è impegnato a fondo. Con il «progetto» i comunisti, ora, non si disimpegnano dalle conseguenze dell'accordo, ma, senza dubbio, intendono riprendersi l'iniziativa e l'immagine autonoma di una forza sociale in movimento.

Altra chiave di lettura del «progetto»: la portata che il progetto intende avere nel tempo e cioè il «medio termine». Il che vuol dire qualche anno, la corrente legislatura. E' questo dunque il programma con il quale il pci intende trascorrere la rimanente parte di questa seconda travagliatissima metà degli Anni 70 e si affaccia agli Anni 80. Gli obbiettivi di medio raggio, senza dubbio, danno conto di una situazione di incertezza, di transizione: da una fase di *«risanamento»*, che è poi quella attuale che limita appunto gli obbiettivi dell'accordo interpartitico, ad una fase di *«rinnovamento»*.

Rinnovamento politico, del modo in cui un partito della classe operaia di ispirazione marxista e largamente votato da ceti medi diventa classe dirigente. Rinnovamento morale, per una «austera» riappropriazione, nei modi e nei valori, della vita pubblica e privata.

Motivo dominante del progetto: la «cultura della trasformazione», con la quale il pci vuole cambiare il governo della politica e dell'economia. Già ci si chiede se il progetto sia un documento politico oppure un prodotto culturale. I problemi politici ed economici dipendono più che mai dai mutamenti culturali in corso. Mentre ciò risulta implicito nel progetto del pci, tocca ora alle altre forze sociali e di partito la proposta di alternative.

MANCA LA CORRENTE: ARRESTATI MILLE "SCIACALLI"

New York al buio: panico

NEW YORK — In seguito a un'improvvisa interruzione di corrente, l'intera città di New York è al buio da ieri sera (3,38 italiane di questa notte). Decine di migliaia di persone sono rimaste bloccate nella metropolitana e sugli ascensori.

Gli aeroporti Kennedy e La Guardia sono stati chiusi. Tutti gli agenti fuori servizio hanno avuto l'ordine di presentarsi al lavoro immediatamente. I mezzi pubblici girano coi fari accesi. Nel quartiere detto di Little Italy, ristoranti e altri locali hanno serrato i battenti, nel timore che la malavita si scateni.

Malgrado ciò la polizia ha già arrestato oltre mille saccheggiatori

Quando è mancata la luce, la popolazione ha abbandonato case, uffici, cinema, teatri, ristoranti riversandosi nelle strade.

Parlando alla radio, il sindaco della città, Abraham Beame, ha rivolto alla popolazione un appello alla calma, e ha annunciato una riunione d'emergenza con i più alti funzionari di polizia e dell'amministrazione comunale per un esame della situazione. Circa l'eventualità di imporre un coprifuoco, Beame ha sostenuto che «è molto difficile».

Secondo le prime informazioni, il «black-out» sarebbe stato causato da un fulmine che avrebbe gravemente danneggiato a Duchess, a 50 chilometri a Nord di Manhattan, una centrale.

Soltanto verso le 9 di stamane (ora italiana) l'erogazione dell'energia è stata ripristinata nel quartiere di Queens.

Nell'ultima interruzione della corrente elettrica a New York del 1965, ben 22 milioni di persone in nove Stati della costa orientale ed in alcune regioni del Canada rimasero al buio

A UNA TV LIBERA DI ROMA, "PORTOBELLO" OSCENO

LA BIAGINI VENDE ALL'ASTA LE MUTANDE: 500 MILA LIRE

ROMA — Sull'onda del successo televisivo di «Portobello» con Enzo Tortora, una tv «libera» della capitale ha messo in onda uno strano spettacolo: un'asta degli oggetti usati delle massime personalità italiane, a cominciare da attrici e attori famosi. E' stato subito scandalo. S'è presentata infatti per prima Isabella Biagini, la procace «svampita» del nostro cinema, che ha messo all'asta i suoi indumenti intimi. Risultato: le sue mutandine, «offerte» agli amatori martedì, hanno già raggiunto la quotazione di mezzo milione di lire.

Ecco come sono andate le cose. La tv «GBR», con sede presso l'hotel Hilton, per la trasmissione ispirata palesemente a quella di Tortora, ha lanciato nella puntata d'apertura la procace Isabella accompagnata dalla figlia. La bambina ha posto in vendita la sua bambola più bella; la mamma invece un ricchissimo assortimento di reggiseni, reggicalze e mutandine. Come già detto l'ultimo slip (quello appena smesso), ha scatenato una vera e propria battaglia a colpi di biglietton i tra gli ascoltatori (e le ascoltatrici?) dell'emittente privata. Adesso, si riparte da mezzo milione.

Sarebbe una storia tutta da ridere: ma al senatore dc Fracassi non ha fatto questo effetto, visto che ha deciso di presentare un'interrogazione parlamentare sul costosissimo slip. Gli ha risposto subito l'onorevole Bozzi, a nome suo ovviamente: «A giudicare dall'interesse che hanno suscitato i capi osceni che l'attrice ha messo all'asta durante una trasmissione di una tv privata, l'Italia si è scoperta improvvisamente impudica e feticista... Invece della tanto osannata emancipazione sessuale, si rischia di alimentare una società fatta di guardoni e di maniaci».

L'onorevole Di Vagno ha rincarato la dose: «E' certo che l'acquirente rimane il simbolo della nostra regressione sessuale, del nostro infantilismo psicologico...». *Ovviamente le femministe (e che dire delle donne in genere?) sono sul piede di guerra, il movimento ha organizzato dimostrazioni nella capitale.*

E ci par giusto, non fosse altro che per una ragione di prezzo: per gli slip «postumi» della divina Marilyn Monroe un irriducibile innamorato aveva pagato diecimila dollari (sei milioni con il cambio d'allora) ma via, per le mutande «appena smesse» della Biagini...

IL SENATO USA APPROVA LA MICIDIALE BOMBA "N"

WASHINGTON — Il Senato americano ha dato ieri sera via libera al presidente Carter per autorizzare la produzione di bombe neutroniche. Con 58 voti contro e 38 a favore, l'assemblea ha respinto la proposta del senatore Mark Hatfield di negare i fondi per le nuove armi destinate, secondo i progetti, a entrare in dotazione delle forze Nato in Europa occidentale.

Dopo il voto contro la mozione Hatfield, che in pratica significa approvazione alla spesa per le nuove bombe, il Senato ha cominciato a dibattere una proposta di compromesso del senatore Edward Kennedy intesa a dare all'assemblea il potere di porre il veto a una eventuale decisione del Presidente

La bomba ai neutroni è un ordigno nucleare tattico di limitata potenza, destinato a servire da testata al missile «*Lance*» o ad essere sparato da cannoni da otto pollici. Se fatta esplodere ad una certa altezza dal suolo, essa è in grado di emettere radiazioni mortali per ogni essere vivente nel raggio di mezzo miglio, lasciando però virtualmente indenni edifici ed attrezzature militari e civili.

Iniquo canone scioperi e proteste

ROMA — Clima tesissimo attorno al dibattito sulla legge per l'equo canone all'ordine del giorno oggi in Senato. Restano intatte, infatti, le divergenze dei giorni scorsi, determinate dal colpo di mano con cui, nella commissione Giustizia e Lavori pubblici, la dc ha imposto gravi peggioramenti alla legge. Per decisione della federazione Cgil-Cisl e Uil, dal 18 al 22 luglio, si terranno — a questo proposito — assemblee in tutti i luoghi di lavoro per mobilitare i lavoratori. La segreteria della Fim ha intanto annunciato che in questo quadro sono state anche decise due ore di sciopero.

Iniziative di lotta sono in corso in tutto il Paese. Con uno sciopero generale di due ore di tutte le categorie la Lombardia risponde già oggi all'appello di Cgil-Cisl e Uil. Nel corso delle assemblee che si terranno durante lo sciopero si redigeranno ordini del giorno da inviare ai presidenti della Camera e del Senato:

Einaudi Nuovo Politecnico
Phillis Chesler
Le donne e la pazzia
L. 4500

I VERI SALDI DA
monique
VIA NIZZA 155
VIA XX SETTEMBRE 48
MONIQUE TRICOT
via S. Teresa 18
Capi esclusivi di: Baratta - Sarli - Finarossi - Altimari - Mose - Enza Russo - Armando - Lauven - Mizar - Sans Gene - Krizia - Gibo - Gianni Baldini

OTTICA
occhiali montanaro
lenti a contatto
via cibrario 36
tel. 48.65.65
torino

Non prendeteci troppo alla lettera, però dà veramente prova di competenza, di serietà e di responsabilità il camionista che sceglie, oltre a ciò che è meglio per sé, anche ciò che è meglio per tutti: un Fiat o un OM. Camion che godono della stima dei camionisti di tutto il mondo.

Nello Zambia come in Germania, in Scandinavia, come in Australia, sulle rotte polari come su quelle dei deserti, generazioni di camionisti hanno messo a dura prova la versatilità, la robustezza, la maneggevolezza e l'adattabilità di questi camion in qualunque condizione di lavoro. Sempre con ottimi risultati.

E anche quando giunge il momento del distacco i camion Fiat e OM ricambiano la fiducia in loro riposta. Finanziando l'acquisto di un nuovo mezzo grazie al loro alto valore dell'usato. Camion Fiat e OM una gamma completa di veicoli industriali diesel da 3,5 tonn. di P.T.T. fino ai massimi pesi consentiti dalla legge. Camion Fiat e OM, la scelta logica per l'autotrasportatore italiano.

Nei camion Fiat e OM: la molteplicità di tradizioni, di esperienze, di tecnologie espressa dalla Iveco. Iveco, la nuova realtà europea nel mondo del trasporto.

FIAT veicoli industriali OM

Camion migliori per un Paese migliore.

4

OGGI IN BORSA

in rialzo
stabile
in ribasso

LE AZIONI A TORINO

	13-7	14-7
ALIMENTARI		
Alivar	710	710
Eridania	1640	1640
Fiorio	490	490
Unidal	88	88
Romana Zuccheri	200	200
Venchi Unico	—	—
BANCARIE		
Banco Roma	9700	9700
Comit	11900	11900
Credito It.	1545	1545
Interbanca priv.	10110	10180
Mediobanca	35500	36000
CEMENTI - CERAMICHE		
Ceramica Pozzi	910	910
Eternit	530	530
Eternit pref.	1400	1400
Fornaci Riunite	2300	2255
Unicem	3180	3182
CHIMICI - IDROCAR. - GOMMA		
ANIC	170	170
Italgas	545	545
Liquigas	118	119
Liquigas priv.	140	140
Mira Lanza	25300	24800
Montedison	239	241
Monted. Gemina	199	200
Paramatti	975	975
Pierrel	313	313
Rumianca	1790	1790
SAFFA	4200	4250
SAIAG	1430	1430
Schiapparelli	560	560
COMMERCIALI		
Rinascente	43 25	43 50
» priv.	30	29 50
Silos Genova	1550	1550
IMMOBILIARI		
Beni Imm. It.	322	322
Beni Imm. It. priv.	200	200
Beni Stabili	1910	1910
Cond. Acqua Roma	685	595
Generale Imm.	80 75	79 75
Imm. Agr. Vittoria	3932	3930
Isvim	2437	2437
Risanamento	3575	3575
ASSICURATIVE		
Ass. Milano	7000	7000
» » priv.	3300	3300
Latina	552	552
Latina priv.	370	370
Generali	39950	40400
RAS	48300	49000
S.A.I.	3700	3750
Toro Ass.	6250	6290
Toro Ass. priv.	3410	3410
COMUNICAZIONI		
Alitalia priv.	510	510
Autostrade To-Mi	1150	1180
Fer. Co.	218	231
Italcable	2370	2370
N.A.I.	1075	1075
SIP	1395	1404
Torino-Nord	126	123
FINANZIARIE		
Bastogi	520	525
Finsider	91	91
GIM	1850	1850
IFI priv.	1940	1932
Ifil	3399	3395
Invest	1560	1560
La Centrale	4810	4799
Mittel	1030	1030
Piemonte Finanz.	1850	1850
Pirelli & C.	1875	1875
Pirelli S.p.A.	1000	1018
S.A.R.O.M. fin.	850	850
S.I.F.A.	515	515
S.M.E.	250	250
STET	1622	1638
ELETTROTEC.		
M. Marelli priv.	533	533
Marelli & C.	235	235
Pan Electric	—	—
MECCANICI - AUTOM.		
FIAT *	1741	—
» priv. *	1173	—
Castagnetti	1330	1330
Gilardini	3500	3570
Graziano & C.	1130	1130
Nebiolo	260	260
Olivetti	880	890
» priv.	790	815
Westinghouse	3950	3950
MINERARIE METALL.		
Dalmine	428	428
Fornara & C.	709	685
Italsider	147	147
Metalli	1950	1950
Talco & Grafite	22750	22250
Terni	125	125
CARTARIE - EDITOR.		
Burgo ord.	6380	6380
» priv.	3200	3200
Cartiera Italiana	217	215
TESSILI		
Cot. Cantoni	3935	3935
Fisac	1280	1220
Borgosesia S.p.A.	2900	2901
Borgosesia Risp.	2980	3050
Montedison Fibre	13	13
» » pr.	18	18
Viscosa	797	820
» priv.	490	500
DIVERSI		
Acque pot. TO	487	487
Ciga	845	870
CIR	9690	9720
Pacchetti	45	45
OBBL. CONV. A TERMINE		
B.U. 73/83 7%	64 20	64 20
G.I.M. 73-78 7%	74 —	74 —
Pirelli 68/84 5%	64 30	64 30
Med. Fingest 7%	90 50	90 50
Med. C. Erba 7%	64 —	64 —
» Viscosa 7%	79 60	76 60
Med. S. Spirito 7%	79 30	79 30
Med. Montefibre 7%	63 80	63 50
Metalli 67 6%	70 30	70 30
Liquigas 7½ '70	63 30	63 30
» » '71	63 50	63 50
» » '72	63 —	63 —
» 7% '73	61 —	62 30
Iri Stet 7 %	72 50	72 50

* Titoli a contrattazione continua: ultimo prezzo.

REDDITO FISSO A TORINO

	13-7	14-7
VALORI DI STATO		
Rendita 5%	78 30	78 30
Redimibile 3½%	96 50	96 50
Ricostruz. 3½%	88 —	80 —
» 5%	96 50	96 50
Pr. R. 5% Trieste	91 —	91 —
Rif. Fond. 5%	96 —	96 —
Pr. R. 5% Tr. '54	91 50	91 50
Pr. Ed. Sc. 5½ '67	79 25	79 25
» » '68	74 25	74 25
» » '69	75 50	75 50
» 6% '70	79 50	79 50
» » '71	80 —	80 —
» » 4½2	79 —	79 —
» 9% '75	89 —	89 —
» » '76	—	—
B.T.N. 5% '77	94 05	94 05
» » '78	88 45	88 45
» 5½% '79	81 60	81 85
» » '80	76 10	76 30
» » '82	95 —	95 25
B.T.Q. 7% '78	91 40	91 50
» 9% '79	89 80	89 85
» » '79 II	87 95	88 —
» » '80	88 85	88 85
OBBLIGAZIONI		
ENEL 6% '65 I	73 90	74 10
» » '65 II	73 60	73 60
» » '66 I	71 25	71 25
» » '66 II	71 05	71 20
» » '67	69 20	69 —
» » '68 I	67 20	67 —
» » '68 II	66 20	66 20
» » '69 I	64 95	65 —
» » '69 II	65 15	65 15
» 7% '70	78 50	78 30
» » '71	76 10	76 10
» » '72 I	74 35	74 35
» » '72 II	65 90	65 70
» » '73	65 50	65 55
» » '74 ind.	105 60	105 30
» 10% '75	89 70	89 65
» Europa 6%	88 95	88 95
IRI 6% '64	80 30	80 30
» » '65	77 75	77 75
» Alfa 7% '70	68 50	68 50
Satsp 5½% '65	51 40	51 40
» » '67	50 80	50 80
Autostrade 6% '68 I	67 10	67 20
» » '68 II	69 95	69 95
» » '69	65 —	65 —
» 7% '71	74 40	74 40
» » '72	71 80	71 80
» » '73	67 60	67 60
OO.PP. 5%	57 10	57 10
» 5½%	57 —	57 —
» 6%	57 10	57 —
» 7%	60 35	60 15
» '74 8%	60 60	60 60
» '75 8%	60 —	60 —
» I.St. 7% 1°	68 25	68 25
» » » 2°	68 20	68 10
» » » 3°	68 30	68 30
» » » 4°	67 70	67 70
» » » 5°	68 20	68 —
» » » 6°	67 90	67 90
» » » 7°	67 50	67 50
» » » 8°	68 20	68 20
OO.PP. I.ST. 9% 9°	80 50	80 50
» Anas 6% '66	57 —	56 80
» » 7% '72	60 —	60 —
» Aut. 6% 1°	57 70	57 70
» » 7% 1°	60 50	60 50
» » » 2°	60 50	60 50
FF.SS. 6% '65 I	73 50	74 50
» » '65 II	71 40	71 40
» » '66 I	71 80	72 30
» » '66 II	69 50	69 50
» » '67	68 15	68 15
» » '69 I	64 60	64 60
» » '69 II	79 90	79 90
» » '70	67 80	67 80
» 7% '71	68 —	68 —
» » '72 I	68 40	68 40
» » '72 II	67 50	67 50
A.F.S. 6% '67	68 90	68 70
» » '68	67 20	67 20
» » '69	69 30	69 30
» 7% '70	69 40	69 40
» » '71	77 50	77 50
» » '72 I	75 —	75 40
» » '73	80 —	80 —
» 8% '74	88 —	88 —
» 8% '75	90 80	90 80
P.Verde 6% Sp. 1°	75 60	76 —
» » » 2°	72 20	72 20
» » » 3°	72 —	72 —
» » » 4°	70 30	70 30
» » » 5°	69 20	69 20
» » » 6°	68 40	68 40
» » » 7°	66 —	66 —
» » » 8°	64 40	64 40
» 7% I	70 80	70 80
» » II	68 90	68 50
Icipu vent. 5½%	87 60	88 20
» » 6%	68 60	68 80
» » 7% 1°	67 —	67 —
» » » 2°	66 —	66 —
» » » 3°	65 —	65 —
» » » 4°	63 80	63 80
» » » 5°	67 —	67 —
» » » 6°	67 20	66 —
IMI 7% XXVIII	71 10	71 20
» » XXIX	70 30	70 30
» » XXX	97 —	97 —
» » XXXI	90 40	90 40
» » XXXII	80 60	80 60
» » XXXIII	70 —	70 —
» » XXXIII op.	91 80	91 60
» » XXXIV	68 50	68 50
» » XXXV	74 —	74 —
» » XXXVIII	64 20	63 60
» » XXXIX	69 50	69 50
» » XL	93 50	93 50
IMI XLI 8%	68 30	68 30
» XLII 8%	65 95	65 95
» XLIII 8%	79 50	79 50
» XLIV 8%	—	—
» XLV 8%	77 85	77 75
» s.a. '64 I.V.	80 30	80 70
Eni Sud 6% '64 9°	92 20	92 20
Fiat 5½% '60	87 30	87 30
Olivetti 7% '58	96 —	96 —
Olivet. 6½% '59	94 50	94 50
» 5½% '62 1°	81 —	81 —
» 5½% '62 2°	84 —	84 —
It. Gas 5½% '61	79 80	79 80
Rumianca 5½% '60	94 —	94 —
» » '62	87 —	87 —
Viberti 7% '59 I	92 50	92 50
» » » II	91 —	91 —
Fornara 7% '56	—	—
RIV 5½%	64 —	64 —
Lancia 5½% '60	94 70	94 70
» » '62	83 50	83 50
Fergat 8%	79 50	79 50
Torino-Savona 5½	84 —	84 —
Tr.G.S.Bern. 5½	80 50	80 50
Cart. It. 5½ '62	77 50	77 50
Isvim. 8% '64 9°	89 —	89 —
» » » 10°	89 —	89 —
» » '65 11°	85 30	85 30
» » '66 12°	82 —	82 —
» » '67 13°	79 60	79 60
» » » 14°	78 50	78 50
» » '68 15°	78 30	78 30
» » '69 16°	77 50	77 50
» 7% '70 17°	78 50	78 90
» » '71 18°	72 30	72 30
» » » 19°	72 —	72 —
» » » 20°	71 10	71 10
» » » 21°	70 60	70 60
» 9% » 22°	84 80	84 80
Torino 6% '52	80 80	81 20
» Aem 5½ '60	71 80	71 80
» » » '62	—	—
S. Paolo 5%	84 50	84 50
» 6% conv.	61 25	61 25
» 6%	61 10	61 10
» O.P. 6% conv.	60 —	60 —
» » 6%	60 —	60 —
Credito Fond. 5%	71 50	71 50
C.I.S. 7% '70	79 50	79 50
» » '71 1°	76 —	76 —
» » » 2°	75 —	75 —
» » '72	69 50	69 50
» » '73	72 —	72 —
C.F.Piem. V.A. 6%	61 10	61 10
OBBL. IN VALUTA ESTERA		
Enel 7½% ($)	70 —	70 —
OBBLIGAZIONI CONVERTIBILI		
Beni Imm. It. 7%	63 90	63 90
Imm. Roma 6%	—	—
IRI Stet 7%	72 20	72 20
Rumianca 6%	104 50	104 50
Pirelli S.p.A. 5%	64 —	64 —
Med. Fingest 7%	90 —	90 —
Med. C. Erba 7%	63 60	63 60
» Viscosa 7%	76 30	76 30
Med. Sip 7%	72 —	72 —
» S. Spirito 7%	79 —	79 —
» Montefibre 7%	63 50	63 30
Metalli 6%	70 —	70 —
Liquigas 7½% '70	63 —	63 —
» » '71	63 20	63 20
» 7½% '72	62 80	62 80
» 7% '73	60 80	62 —
GIM 6%	73 50	73 50

Contrasti ma resiste

Sia pur fra contrasti, il mercato azionario dà prova di resistenza mantenendosi mediamente sulle quotazioni di ieri. Le poche variazioni del comunque di minima entità. Si possono segnalare le migliorie messe a segno da Generali, Sip, Stet, Fiat Ordinaria, Pirelli Spa. In senso contrario si muovono la Centrale, Ifi, Fiat privilegio. Fra i titoli locali confermano la ripresa dell'andamento positivo Ferco e Torino Nord. Guadagnano qualche punto anche Gilardini e Chr; in leggera flessione la Fornaci. Nel reddito fisso il comparto obbligazionario è ancora debole.

Fixing Fiat: ordinarie: 1750, 1755; 1754, 1754,50, 1745; privilegiate: 1170, non trattata, 1174, n. t.; 1170. Ultimo fixing: Generali 40.450; chiusura Liquigas di risparmio 137; chiusura Saffa di risparmio 4050.

Quotazioni delle valute nel mercato parallelo: sterlina oro nuova 41.250-43.350; sterlina oro vecchia 38.250-40.250; marengo svizzero 34.500-37.500; sterlina carta G.B. 1525-1555; dollaro Usa 874-894; marco germanico 374-384; franco svizzero 355-365; franco francese 177-183; oro fino 4000-4100; argento 120-140.

A MILANO

Il rafforzamento della quota azionaria procede sempre più stentato. La borsa ha messo a fuoco oggi qualche iniziativa sulle voci più rappresentative con risultati parziali. Nel complesso il tentativo di migliorare la quota ha avuto esito modestissimo e in chiusura pochi valori primari tra cui Fiat e Ifi privilegiata, Pirelli, hanno conservato qualche vantaggio, al pari di alcuni assicurativi, bancari e chimici. Tutto il resto della quota ha registrato variazioni insignificanti che non comportano variazioni o riflessi sull'indice giornaliero.

Generali 40.450-40.490; Fiat 1753-1750; Fiat priv. 1171-1164; Montedison 240,50-240; Viscosa 810-782; Olivetti priv. 820-816; Toro 6220-6490; Sai 3725; Ifi priv. 1944-1920; Rumianca 1800.

Ecco le quotazioni:

Abeille 9110; Aedes 1216; Alitalia 490; Alivar 712; Alleanza 24.600; Anic 157; Assicuratr. 132.600; Bastogi 525; Banco Roma 9605; Beni stabili 1898; Binda 2240; Breda 1520; Brioschi 10.450; Burgo ord. 6220; Burgo priv. 3005; Caffaro 247,50; Cantoni 4030; Carlo Erba ord. 1275; Carlo Erba priv. 570; Cascami 3370; Cementir 642; Beni imm. or. 310; Beni imm. pr. 195.

Ciga 865; Coge 772; Comit 11.760; Comp. Milano or. 6910; Comp. Milano pr. 3242; Comp. Toro or. 6490; Comp. Toro pr. 3405; Cond. Acqua 592; Credit 1569; Cucirini 2670; Dalmine 393; De Ferrari 1594; Donzelli 145; E. Marelli 242; Eridania 1644; Eternit 520; Falk or. 2960; Falk pr. 2270; Fiat or. 1750; Fiat pr. 1164.

Finmare 55; Finsider 90; Fisac 1200; Fond. Incendio 5130; Fond. Vita 14.750; Generalfin 906; Generali 40 mila 400; Gilardini 3530; Gim 1835; Ginori 209,50; Ifi pr. 1920; Ifil 3400; Ilssa Viola 1090; Imm. Roma 79; Iniziativa 3520; Interbanca 10.290; Invest 1568; Isvim 2300; Italcable 2329; Italcementi 10.015.

Italgas 553; Italia Ass. 19.600; Italsider 130; La Centrale 4721; L'Ausiliare 3085; Lepetit or. 12.050; Lepetit pr. 12.000; Linificio 457; Liquigas 121,75; Magneti M. 530; Magona 1330,50; Marzotto 960; Mediobanca 36.500; Metalli 1975; Mira Lanza 24.840; Mittel 995; Mondadori pr. 640; Montedison SS 240; Montedison CS 196,50; Montefibre or. 11,50; Montefibre pr. 17.

Nai 1021; Nebiolo 258; Nord Milano 460; Olcese 45; Olivetti or. 910; Olivetti pr. 816; Pacchetti 45,75; Pertusola 2777; Pierrel 318; Pirelli e C. 1911; Pirelli S.p.A. 1010; Pozzi or. 905; Ras 49.240; Rinascente or. 43,25; Rinascente pr. 28,50; Risanamento 3450; Romana Zuc. or. 131; Romana Zuc. pr. 270,50; Rotondi 6290; Rumianca 1800.

Saffa 4280; Sai 3725; Sarom 800; Sifa 517; Silos 1490; Sip 1405; Sme 244; Stampati 3849; Standa 2545; Stet 1641; Tecnomasio 264; Terni 129; Tilane 660; Tosi Franco 8985; Trafilerie 647; Unidal 80,50; Un. Manifat. 14.050; Viscosa or. 782; Viscosa pr. 470; Westinghouse 3890.

A GENOVA

Seduta con minime oscillazioni nei due sensi e scambi sempre molto ridotti.

Alcuni prezzi: Centrale 4800; Generali 40.325; Ras 48.900; Meridionali 523; Nai 1035; Viscosa or. 815; Viscoso pr. 510; Finsider 89,25; Italsider 127; Fiat or. 1748; Fiat pr. 1167; Sip 1405; Montedison 242.

MORTI 3 MEMBRI DELL'EQUIPAGGIO

UN ELICOTTERO AMERICANO ABBATTUTO IN NORD COREA

WASHINGTON — La Casa Bianca ha annunciato che un elicottero statunitense è stato abbattuto sulla Corea del Nord. I tre uomini che erano a bordo sono morti. Un portavoce del Pentagono ha da parte sua detto che l'elicottero, del tipo « Chinook », è stato abbattuto nelle vicinanze della zona smilitarizzata.

Sull'incidente non si hanno per il momento altri particolari. La notizia è giunta a Washington mentre alla Casa Bianca era in corso un ricevimento in onore del cancelliere tedesco federale Helmut Schmidt.

Il segretario di Stato Cyrus Vance e quello della Difesa Harold Brown hanno subito lasciato il ricevimento e si sono recati nella sala-operazioni, nel sottosuolo della Casa Bianca, per seguire la situazione.

Nel frattempo è giunta da Hong Kong la notizia diramata dall'agenzia di stampa nord-coreana. Questa annuncia l'abbattimento dell'elicottero confermando la morte di tre membri dell'equipaggio, ma annunciando che un quarto è stato catturato vivo.

Il portavoce della Casa Bianca Jody Powell ha detto dell'elicottero ai giornalisti: *« Si suppone che fosse impegnato in qualche tipo di missione di ricognizione».*

Carrillo: siamo disposti a combattere contro i carri armati sovietici

PARIGI — « Ci sono poche probabilità che i carri armati sovietici arrivino in Spagna per soffocare un esperimento simile a quello tentato in Cecoslovacchia da Alexander Dubcek nel 1968; in ogni caso, gli spagnoli combatteranno contro i carri armati se questi cercheranno di entrare in Spagna »: *lo ha detto ieri sera in un'intervista alla televisione francese il segretario generale del Partito Comunista Spagnolo, Santiago Carrillo.*

« Se il termine "eurocomunismo" fosse stato inventato nel 1968 — *ha detto ancora Carrillo* — Dubcek sarebbe stato un eurocomunista ».

Il « leader » del pce ha poi detto di sperare che un'evoluzione in senso democratico nei Paesi dell'Europa orientale sia favorita dal contemporaneo scioglimento dell'Alleanza atlantica e del Patto di Varsavia. Quanto all'Unione Sovietica in particolare, egli ha detto che, per ragioni storiche, in tale Paese non è stata realizzata una democrazia del proletariato ed ha aggiunto: « Perché non immaginare che un giorno nell'Urss un Dubcek o un nuovo Kruscev vadano al potere e realizzino i necessari cambiamenti? ».

Ricordate quando le 10.000 lire valevano qualcosa?
ebbene al

SUPERMEC CALZATURE

valgono ancora!

La Supermec Calzature annuncia la sua popolare svendita e vi invita a constatarne i prezzi.
Affrettatevi. E' nel vostro interesse!

SUPERMEC CALZATURE

● VIA GARIBALDI ANGOLO VIA CONSOLATA
● VIA CARLO ALBERTO ANGOLO VIA MAZZINI
● PIAZZA SABOTINO

TORINO CRONACA

L'accordo Fiat-Comune prevede l'investimento di 2 miliardi e 300 milioni

La cittadella dello sport totale

L'intesa Fiat-Comune per i nuovi impianti sportivi è stata illustrata ieri a Palazzo Civico in una conferenza-stampa, presenti da una parte l'assessore al patrimonio Marcello Vindigni con il direttore dell'assessorato allo sport Franchi, dall'altra il direttore del centro sportivo Fiat, Boniperti, con l'addetto alle pubbliche relazioni Benedetto e il capo ufficio stampa Caiano. L'accordo, approvato dal consiglio comunale a larga maggioranza martedì notte, prevede l'investimento da parte della Fiat di due miliardi e trecento milioni per costruire e ristrutturare impianti sportivi che diventeranno poi di proprietà del Comune.

In particolare nel centro sportivo di via Guala sorgeranno entro un anno due nuove piscine da 50 metri (una coperta, l'altra scoperta): la prima avrà anche una tribuna per ospitare 2000 persone. Oltre che dei dipendenti Fiat, saranno a disposizione del pubblico. Verrà inoltre ripristinato il Palaghiaccio di corso Tazzoli, attualmente inagibile per decadimento tecnico: lo stadio, di proprietà comunale, viene dato in concessione per 15 anni alla Fiat, che lo utilizzerà per i propri dipendenti, aprendolo al pubblico e alle scuole in determinati orari. Gli impianti dovrebbero essere in grado di funzionare entro il 15 novembre.

Inoltre la giunta sta trattando con il ministero di Grazia e Giustizia per la concessione all'azienda di 20.000 metri quadrati di terreno nell'ambito del Ferrante Aporti, in cambio di 16.000 metri quadrati ceduti dalla Fiat al Comune. In questa zona l'industria s'impegna a costruire due campi di calcio e uno di atletica leggera, che avrà in concessione per trent'anni.

La convenzione — ha spiegato Vindigni — «*nasce dalle conclusioni del convegno sullo "sport come esigenza sociale" tenuto a metà maggio. Già allora era emersa la necessità di mobilitare risorse eccezionali per superare difficoltà come quelle imposte dal decreto Stammati, che non prevede erogazioni di bilancio per attività non ricohosciute di esigenza primaria, come appunto lo sport. Il progetto presentato dalla Fiat, partner unico sotto questo aspetto, ci consente la creazione di nuovi impianti e il ripristino di alcuni esistenti. Dopo 25 anni piscine e campi polisportivi diverranno di proprietà del Comune, il Palaghiaccio dopo 15 anni. E' un altro passo importante per lo sviluppo dell'attività sportiva come momento di riaggregazione umana e sociale per cambiare la qualità della vita*».

Perché la Fiat si è impegnata in questa misura? «*Da tempo la Fiat ha reso nota la sua disponibilità a contribuire alla soluzione di problemi di tipo collettivo*, — ha risposto Boniperti —. *Tra questi, lo sport è uno dei più importanti. La Fiat è sempre stata presente nello sport e in futuro conta di esserci ancora di più. Vogliamo creare settori giovanili in tutti gli sport, dare a tutti i ragazzi la possibilità di nuotare, correre, saltare, gareggiare. Per questo occorrono nuovi impianti: noi ad esempio abbiamo settemila iscritti ai corsi di nuoto però ci manca l'acqua dove metterli*».

Il presidente del centro sportivo Fiat ha poi annunciato che l'azienda è in contatto con altri Comuni della cintura per nuove convenzioni di questo tipo: «*Trattiamo con tutte le forze politiche perché lo sport deve essere di un solo colore, l'azzurro. Abbiamo trovato la massima collaborazione nella giunta, ciò ha permesso di bruciare i tempi tecnici. Lo slogan è il solito: poche parole, molta praticità*».

Come vede la giunta rossa l'accordo con l'industria torinese? «*Per noi la Fiat è un interlocutore come un altro* — ha affermato Vindigni —, *con maggiore esperienza e capacità finanziaria*».

Auto bruciate

Le auto di due dipendenti della Fiat sono state incendiate questa notte. Sono una «850» e una «A 112» parcheggiate in corso Orbassano, all'angolo con corso Tazzoli. Alle 3,50 la questura è stata avvertita che le vetture stavano bruciando.

Si è recata sul posto la squadra politica mentre i vigili del fuoco hanno impedito che le fiamme si propagassero alle altre auto parcheggiate.

Domani senza tram e autobus (e nulla che li sostituisca)

Bloccato domani per tutta la giornata il trasporto urbano ed extraurbano delle linee pubbliche e private. Non circoleranno, dunque, i tram, gli autobus, i filobus e i pullman (nelle città interessate neppure i traghetti). Lo sciopero anche delle autolinee private impedisce l'organizzazione di servizi sostitutivi. Sabato e domenica saranno bloccati i servizi di noleggio e turismo.

L'agitazione — proclamata in campo nazionale — è stata decisa per sollecitare l'applicazione del contratto di lavoro e l'attuazione di una riforma del trasporto che privilegi il mezzo pubblico rispetto a quello privato

Interruzioni a Asti e Tortona

I treni viaggiano con forti ritardi

Le comunicazioni ferroviarie di Torino sono sconvolte. La linea di Genova è bloccata ad Asti per l'occupazione della stazione da parte degli operai della IB-Mel; i treni in arrivo e partenza dalle 8 di stamane sono deviati sulla linea Torino-Novara-Alessandria, il che comporta ritardi di circa un'ora e mezza.

La linea per Piacenza-Bologna è interrotta da ieri mattina a Tortona per lo scontro fra due treni. I collegamenti diretti sono deviati sulla linea Torino-Novara-Milano-Piacenza. I ritardi si aggirano sulle due ore. Secondo i tecnici dovrebbe essere possibile nel primo pomeriggio ripristinare un binario.

Anche la linea Torino-Novara-Milano è andata in crisi ed i treni viaggiano con mezz'ora di ritardo. Nei tratti «abbandonati» (Torino-Asti, Alessandria-Voghera) sono stati istituiti servizi sostitutivi.

STAMANE CODA, MA MOLTO LIMITATA

Tasse: per le denunce domani ultimo giorno

Penultimo giorno per la presentazione della dichiarazione dei redditi senza incorrere in penalità. Stamane, davanti agli uffici di corso Bolzano, una cinquantina di persone attendeva l'apertura degli uffici. Un'affluenza, quindi, abbastanza modesta se si pensa alle code del penultimo giorno di giugno.

Lo slittamento, che consente ai ritardatari di non pagare multe, scade domani ma sembra probabile che i contribuenti non faranno «code». Del resto anche nei giorni scorsi il lavoro degli uffici aperti al pubblico è stato minimo. Ci si può domandare: era proprio necessaria la proroga? Una risposta verosimile potrebbe essere: si trovavano in difficoltà i consulenti fiscali, professionisti o presso le associazioni di categoria, su cui si sono riversate migliaia di dichiarazioni da compilare date le note difficoltà «tecniche». In questi casi, molte volte è lo stesso «esperto» che consegna, a pacchi, le dichiarazioni agli uffici competenti.

GHIBOR
CENTRO MOTO OCCASIONI PIEMONTE
ALCUNE OCCASIONI DELLA SETTIMANA

SUZUKI	550	2 T	74	VESPA	125	primav.	76
AERMACCHI	350	GTV	74	MOTOBECANE	125		73
BULTACO 25	250	regol.	73	HONDA	1000		76
KAWASAKI	1000	G. T.	77	CIAO		con variat.	76
LAVERDA	750	4 T.	75	KAWASAKI	400	4 T.	76
APE	400	cass.	72	TESTI	50	c.c.	75
KTM	125	Sach.	76	HONDA	500	Four	76
GILERA	150	Arcore	75	MONTESA	348	trial	77
APE	50	cass.	75	KAWASAKI	750		77
APE CAR		Ribalt.	76	DUCATI	750	S. S.	76
DUCATI	750	sport	75	DUCATI	900	S. S.	76
VESPA	125	E. T. 3.	77	GUZZI	400	4 T.	75
MONTESA	250	cota	73	HONDA	350	2 cil.	73
DUCATI	125	regol.	76	GUZZI	125	2 T.	76
GUZZI	850	c.c. Leman	76	DUCATI	450	SCR.	73

GHIBOR C.so PESCHIERA 205 TORINO TEL (011) 38 33 82 - 33 20 54
CONCESSIONARIA PER TORINO E PROVINCIA
HONDA - DUCATI - VILLA - MOTOBECANE
CENTRO ASSISTENZA RICAMBI

SCHENONE SPORT
TORINO - VIA MADAMA CRISTINA 66 - TEL. 651.778 - 689.692
LA SERIETA' E L'ATTREZZATURA TECNICA ALTAMENTE QUALIFICATA CON CUI TRATTIAMO TUTTI GLI SPORT CI DISTINGUE
PESCA SUBACQUEA - TENNIS - ALPINISMO - EQUITAZIONE - NUOTO - SCI NAUTICO E PER OGNI SPORT IL SUO ABBIGLIAMENTO
NOVITA': SKATEBOARD - ERBASCI

STAMPA SERA - CRONACHE DEL RISPARMIO

I PREZZI DI FRUTTA E VERDURA

Pubblichiamo i « mercuriali » (listini - prezzo) della frutta e della verdura in distribuzione presso il mercato all'ingrosso di via Bruno, che fino alla settimana scorsa trovavano spazio nelle « Cronache del risparmio» il lunedì mattina.

Si tratta, naturalmente, di prezzi indicativi, al netto di tara. In più, sia il listino di oggi sia quelli che lo seguiranno saranno riferiti al venerdì della settimana precedente. Questo perché la direzione stessa del mercato ci ha consigliato il venerdì come giorno di riferimento, poiché il mercato che vi cade risulta per tradizione particolarmente vivace e significativo anche per l'andamento dei giorni successivi.

In ogni caso sono dati — ci sembra — che merita tener d'occhio anche soltanto per controllare i prezzi del negozio accanto a casa ed evitare inutili sprechi. Soprattutto adesso che si avvicina il tempo delle conserve mentre le primizie di serra sono sconfitte dalla gustosa produzione nostrana su tutta la linea tranne che nel prezzo. Il mercato è aperto al pubblico dalle 10 alle 11; la merce si acquista a cassette tranne che dai produttori agricoli, cui il regolamento consente la vendita di merce sfusa.

GENERI		PREZZI Produzione locale da L.	a L.	Preval. L.	Importazione da L.	a L.	Preval. L.
AGLIO fresco	kg	1250	1600	1150	—	—	—
BIETE							
da costa	kg	180	400	240	—	—	—
da taglio (erbette)	kg	100	240	150	—	—	—
CAROTE 1°	kg	—	—	—	280	320	360
CAVOLO							
Cappuccio	kg	120	200	150	—	—	—
CETRIOLI	kg	120	300	180	—	—	—
CICORIA CATALOGNA	kg	150	300	200	—	—	—
CIPOLLE							
bianche	kg	—	—	—	250	450	300
primaticce gialle	kg	—	—	—	240	280	250
rosse	kg	300	350	320	220	250	200
di Tropea	kg	—	—	—	350	450	400
CIPOLLOTTI freschi	kg	550	700	600	—	—	—
ERBE aromatiche miste	kg	—	—	—	350	600	350
BASILICO (mazzo)		90	150	100	60	60	50
FAGIOLI							
freschi da sgranare p.v.	kg	—	—	—	850	1000	900
Campania	kg	—	—	—	600	700	650
FAGIOLINI							
pregiati e baby	kg	250	700	450	500	550	500
FUNGHI coltivati	kg	1000	1300	1200	—	—	—
INSALATA							
Cicoria da taglio (dom.)		500	700	600	—	—	—
Cicoria di Milano	kg	350	450	400	—	—	—
Indivia	kg	140	300	300	—	—	—
Lattuga cappuccio var. Trucadero	kg	150	300	200	130	180	150
Lattuga romana	kg	150	300	200	—	—	—
Scarola	kg	120	220	150	—	—	—
MELANZANE							
lunghe e ovali	kg	—	—	—	350	450	370
tonde e violette	kg	—	—	—	450	600	500
PATATE							
Sen	kg	—	—	—	220	240	220
Emilia novelle	kg	—	—	—	210	240	220
Novelle p.v.	kg	—	—	—	180	220	200
Altre varie	kg	130	220	200	—	—	—
PEPERONI							
Primaticci	kg	—	—	—	300	350	330
Verdi lunghi e quadrati	kg	—	—	—	240	220	250
Color. quadrati (Sicilia)	kg	—	—	—	450	600	550
Col. quadr. (Campania)	kg	—	—	—	600	850	750
ARANCE							
Ovali 168 e 96	kg	—	—	—	350	400	400
PAMPELMI esteri							
Sud Africa	kg	—	—	—	600	650	650
Israele	kg	—	—	—	450	500	480
PREZZEMOLO	kg	400	600	500	—	—	—
SEDANO							
bianco	kg	300	400	350	—	—	—
verde	kg	200	250	220	150	200	170

GENERI		PREZZI Produzione locale da L.	a L.	Preval. L.	Importazione da L.	a L.	Preval. L.
PISELLI verdoni	kg	650	750	700	—	—	—
POMODORI							
Tondo liscio	kg	400	900	550	300	370	330
Liguria costoluto	kg	—	—	—	330	420	350
Tipo S. Marzano	kg	—	—	—	170	200	180
Ciliegino	kg	—	—	—	170	220	180
PORRI	kg	400	600	500	—	—	—
ZUCCHINE							
piccole chiare	kg	150	300	200	—	—	—
scure p.v.	kg	120	180	150	—	—	—
trombetta	kg	300	400	350	—	—	—
ALBICOCCHE							
extra	kg	—	—	—	850	1100	950
1° p.v.	kg	—	—	—	600	850	800
BANANE p.v.	kg	—	—	—	580	700	630
COCOMERI	kg	—	—	—	140	180	150
FICHI	kg	—	—	—	800	1200	1000
FRAGOLONI	kg	800	1500	1200	—	—	—
MELE							
Golden delic. diam. 75 e oltre	kg	700	900	750	—	—	—
1°	kg	600	700	650	—	—	—
Stark delic. diam. 75 e oltre	kg	—	—	—	800	900	850
MELONI	kg	—	—	—	400	650	450
PERE							
Dr. Guyot 1°	kg	—	—	—	650	800	700
S. Lazzaro	kg	—	—	—	800	600	460
Estive varie	kg	—	—	—	420	500	460
Spadoncino	kg	—	—	—	650	700	680
PESCHE							
Pasta bianca extra	kg	—	—	—	600	700	650
Pasta bianca 1°	kg	—	—	—	400	500	460
Pasta bianca 2°	kg	—	—	—	300	400	350
Pasta gialla extra	kg	—	—	—	850	1100	950
Pasta gialla 1°	kg	—	—	—	450	700	600
Pasta gialla 2°	kg	—	—	—	300	400	350
Nettarine extra	kg	—	—	—	750	850	800
1°	kg	—	—	—	600	700	650
SUSINE							
Burbunk	kg	—	—	—	400	600	500
Goccia d'oro 1°	kg	—	—	—	450	700	550
Damaschine	kg	600	850	800	—	—	—
Comuni varie	kg	300	400	350	—	—	—
UVA NERA Cardinal	kg	—	—	—	600	850	800
LIMONI							
1°	kg	—	—	—	500	650	550
2°	kg	—	—	—	350	400	350
ARACHIDI torrefatte	kg	—	—	—	950	1400	1100

FACIS - Per il contratto integrativo

Verso la conclusione

E' stato sciolto ieri nella trattativa all'Unione Industriale per l'integrativo Facis il nodo del cottimo che aveva tenuto bloccato il negoziato per alcuni giorni. Sostanzialmente i sindacati hanno ottenuto una maggior incentivazione del cottimo di gruppo rispetto a quello individuale. Questo nell'ottica di ampliare sempre più il metodo di lavoro a isole in sostituzione di quello parcellizzato tradizionale.

Superato dunque questo scoglio, la trattativa dovrebbe marciare più spedita, anche se le questioni ancora da risolvere sono numerose. Stamane alle ore 9,30 si è parlato di ambiente, occupazione e investimenti, orario e festività (e quindi ferie). Argomenti non di poco conto, ma su cui c'è già un'intesa di massima o, quanto meno, su cui le due parti si sono già confrontate ampiamente rivelando posizioni non troppo distanti. Con oggi dovrebbe cominciare la stretta conclusiva: ad oltranza fino alla firma.

Qualche problema potrebbe venire dall'ultimo grosso scoglio ancora da affrontare: il salario. Anche qui, però, le previsioni sono piuttosto ottimistiche. In linea di massima si prevede che verranno ricalcate le posizioni concordate la settimana scorsa per la Fiat. Nei sette stabilimenti, intanto, (Settimo, Bosconero, San Damiano, Racconigi, via Perugia, via Mantova e corso Emilia) proseguono gli scioperi articolati dei settemila dipendenti.

FIAT — *Sono incominciate le assemblee negli stabilimenti del gruppo per sottoporre alla valutazione dei lavoratori la bozza di contratto integrativo siglata la settimana scorsa. Ieri se ne sono svolte una per turno alle presse, alla lastratura e al montaggio di Rivalta. Complessivamente, sui circa novemila operai che vi hanno partecipato ci sono stati tre soli voti contrari.*

TACCUINO DEL LETTORE

Oggi festeggiamo

S. Camillo de' Lellis (protettore degli infermieri). S. Tuscana, S. Rolando, S. Merope. Oggi giovedì 14 luglio: il sole è sorto alle 5,55 e tramonta alle 21,14. Sesto giorno dopo l'ultimo quarto. Domani festeggiamo: Bonaventura, Bonosa, Redentore, Vladimiro.

Guardia di Finanza

Concorso per 50 sottotenenti di complemento in servizio di prima nomina nel Corpo della Guardia di Finanza. Le domande possono essere presentate fino al 22 luglio.

« La scelta nucleare »

Oggi pomeriggio, alla Galleria d'Arte Moderna, alle ore 17,30, si svolge un pubblico dibattito organizzato da democrazia proletaria sul tema « La scelta nucleare: per quale modello di sviluppo ». Relatore: Gianni Mattioli, della facoltà di fisica dell'università di Roma.

Telefoni per lo sport

I telefoni dell'assessorato e della Ripartizione XIV sport, gioventù e tempo libero, via San Francesco da Paola 3, funzionano con i seguenti numeri: 512.131, 512.132, 544.311, 546.351, 546.377 e in via Bricherasio 8 con i seguenti numeri: 548.418, 519.752.

Pronto intervento

Soccorso pubblico d'emergenza 113; Questura 512.444; Volante 555.555; Carabinieri (Radiomobile) 212.121; Polizia Stradale 535.853; Polizia femminile 515.226; Vigili del fuoco 22.222; Vigili Urbani 272.835 - 277.322; Soccorso Aci 116.

FACIT Mercato della confezione

Via Viotti, 1
(Piazza Castello)

Via Nizza, 368
(Piazza Bengasi)

GRANDI AFFARI

- Abito uomo fresco lana estate L. 35.000
- Camicia sport uomo-donna » 4.900
- Maglia p. cotone uomo-donna » 1.500
- Gonna modello '77 » 5.900
- Abito bambina cotone fiori » 3.500

OGGI GITA A PIOSSASCO

DOVE TROVI OGGI CHI TI DÀ SUBITO LE CHIAVI DI UN APPARTAMENTO, CHIEDENDOTI SOLTANTO IL 25% DEL PREZZO IN CONTANTI E POI RATE MENSILI AGEVOLATE?

NOI LO FACCIAMO.

VIENICI A TROVARE A PIOSSASCO, AI PIEDI DELLE VERDI PREALPI E A POCHI MINUTI DA TORINO.

TI CONVINCERAI DELLA VALIDITÀ DEGLI APPARTAMENTI: NUOVI, RAZIONALI E RIFINITI CON CURA; E DELL'AMBIENTE: ARIA PULITA, VERDE ABBONDANTE, NIENTE RUMORE, SERENITÀ E SICUREZZA DI VITA.

A PIOSSASCO TROVERAI TUTTO QUELLO CHE TI OCCORRE: NEGOZI, SCUOLE, DIVERTIMENTI E SERVIZI, E NON RIMPIANGERAI CERTO LA GRANDE CITTÀ.

25% CONTANTI ENTRO LA CONSEGNA DELLE CHIAVI

75% MUTUI AGEVOLATI

APPARTAMENTI
- Monocamere con servizi
- Una-due-tre camere, tinello, cucinino, servizi semplici e doppi
- Tre camere, cucina, bagno

Tutti gli appartamenti sono dotati di ampi balconi e di cantina

VIA CAVOUR 70 - Tanto verde

VIA PINEROLO 45 - Portiera comodità

VIA PINEROLO 108 - Palazzina con giardino

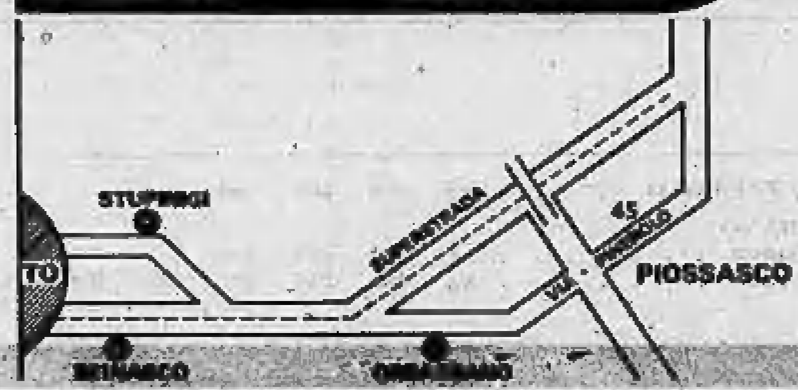

PERSONALE IN LOCO ANCHE FESTIVI
Ufficio Piossasco, Via Pinerolo 45

EDIL-CASE.
Quelli della casetta, per non sbagliare.
C.so Vinzaglio 29, Torino, Tel. 548154
Organizzazione vendite e consulenze immobiliari

ECONOMICI

1 Commerciali

BOX prefabbricati monoblocco cemento armato autotrasportati, impresa Ing. Bonazzo. Preventivi gratuiti. Telefonare 511.359 - 540.063.

2 Affari e capitali

A. CASALINGHE, impiegati prestiti immediati cessione quinto stipendio, ipoteche, riservatezza. Tel. 483.592 via Le Chiuse 56.
A commercianti artigiani concediamo finanziamenti I.S.E.P. tel. 500.340.
FAIT finanziamenti su automezzi e immobili. Celerità; riservatezza. Tassi modici. Torino, via Avogadro 19, tel. 510.136 - 530.297.

4 Terreni

COM.F.A.I. vende Castagneto Po terreno con progetto approvato mq 8000 cubatura 0,10 mc/mq a L. 23 milioni dilazioni telefonare 548.123.
TERRENI industriali in lotti di qualsiasi pezzatura urbanizzati convenzionati con licenze edilizie su raccordo tangenziale Est Torino vendesi. Tel. 530.348.
VINOVO terreno mq 1770 progetto approvato mc 1390 per villa bifamiliare su 2 piani urbanizzazione pagata, telefonare 547.476.

5 Locali e negozi offerte

CAPANNONE industriale mq 1500 con annesso alloggio ufficio zona Torino Nord vendesi. Tel. 284.591.
COM. F.A.I. vende zona Porta Palazzo per definizione frazionamento ultimi due negozi ampie vetrine dilazioni. Telefonare 548.123.
COMFAI vende zona piazza Adriano prospiciente corso negozio angolare 4 vetrine più seminterrato dilazioni, telefonare 548.123.

15 Autovetture

CARAVANS nuove e usate di ogni marca e tipo presso Nardi Caravans corso Trieste 30 Moncalieri telefonare 640.248.
COME andare in ferie? La Dalgola s.a.s. vi consiglia oltre alla gamma Peugeot R5 '76, R5 TL '76, Volvo impianto gas gancio traino, Fulvia, Peugeot TL SL '75, e tante altre occasioni diesel e berlina via Bologna 40, tel. 251.826.

CONCESSIONARIA Renault gruppo Marello, corso Dante 44, telefono 694.713/14 oltre alla nuova gamma Renault abbiamo vasto assortimento usato con garanzia.

FIAT SEMESTRALI
in prova senza impegno di acquisto o soddisfatti o rimborsati. Venite a dare uno sguardo ai nostri prezzi. Corso Tazzoli 4.

LANCIA 2000 ultime 73-74 perfette. Lancar, corso R. Margherita 270.
MAGGIOLONE Volkswagen 1300 anno '71 in ottime condizioni vende permuta Osart via Fréjus 12, tel. 442.280 - 442.351.
MONTICONE piazza Adriano 1, tel. 443.300 concessionario Volkswagen Porsche Audi. Occasioni: Porsche 2700 S 2400 Targa Bmw 2800 coupé Audi 100 80 50 Scirocco 1600 Gt A 112 Mini 120 90 Fiat 127 furgone Bedford diesel.
OMAGGIO dall'1 al 30 luglio autoradio Philips RN 351 corredato altoparlanti e antenna a ogni acquirente Lancia. Buone vacanze Urfauto S.n.c. sede esposizione vendita corso Francia 332, Collegno, tel. 781.133.
OMAGGIO dall'1 al 30 luglio autoradio MF ricerca automatica ad ogni acquirente Autobianchi buone vacanze Urfauto S.n.c. sede esposizione vendita corso Francia 332, Collegno, tel. 781.133.
OSART Alfa Romeo, via Fréjus 12, telefono 442.280 442.351 vende: 2000 berline Giulia 1300 1600 Junior Giulia 1.3 berlina Alfetta 1600 1800, tutte in condizioni ottime.
RENAULT Concessionaria Gruppo Marello, corso Dante 44, telefono 694.713/14 Filiale corso Casale 158, telefono 877.701 rateato fino a 36 mesi minimo anticipo occasioni con tessera di garanzia impianto gas e gancio traino. R5 TS blu scuro vetri atermici perfetta '76, R5 TL '74, R5 TL '75 vende Simoni Sas. corso Turati 53, tel. 599.393.

SIMONI S.A.S.
vende Alfetta 1,6 8 mesi Alfetta GT 1800 metallizzata corso Turati 53, tel. 589.393.

126 prestigo pronta consegna minimi anticipi. Corso Tortona 33.

18 Acquisto alloggi

ACQUISTO da privato alloggio casetta rustico terreno edificabile, tel. 309.6377.
ACQUISTO pagando per contanti alloggio libero 2/3 camere tinello qualunque zona purché Torino, telefonare 595.376.

G. FREA
vende i vostri alloggi liberi o occupati senza spesa da parte vostra. Telefonare 300.585.

19 Vendita alloggi

A.A. RIVOLI
in villa lussuosa collinare parco 6000 mq vendonsi alloggi liberi adatti residenza bifamiliare. Telefono 538.022.

ADIACENZE via G. Reni (corso Salvemini 53) alloggi nuovi in dilazione 2-3 camere tinello mutuo S. Paolo tel. 781.073.
ALLOGGETTO libero mansarde libere occupato stessa casa centralissima vendonsi da lire 3 milioni 4 milioni. Telefono 553.860.
ALLOGGI nuovi Borgata Rossignoli Ciriè in palazzina con giardino facilitando vendo, tel. 553.860.
ALLOGGIO 200 mq in palazzina collinare panoramico parco piscina vendo Telefonare 535.601.
ALLOGGIO libero (via Robassomero) camera tinello servizi 13 milioni facilitando Torincase 515.318.
ALLOGGIO libero lussuoso via Baggiti mq 190 amplo salone 4 camere cucina due servizi due ingressi box; tel. 547.476.
ALLOGGIO libero settembre recente, corso Grosseto piano 6°, 2 camere tinello cucinino servizi vende CMI. 839.385.

BORGARO
consegna immediata in nuova costruzione 2-3-4 vani mutuo e dilazioni. Frea 300.585.

CAMERA cucina bagno piano 5° senza ascensore zona piazza Rivoli, vendo 10 milioni, tel. 544.958.
COM. F.A.I. vende Crocetta zona ville in palazzina con giardino appartamenti liberi signorilissimi ristrutturati: salone 2-3 camere cucina doppi-tripli servizi. Ottime rifiniture. Forte mutuo fondiario. Dilazioni. Telefonare 548.123.
COM. F.A.I. vende adiacenze via Palmieri in stabile signorilissimo piano alto lussuoso appartamento 400 mq box due auto dilazioni. Telefono 548.123.
COM. F.A.I. vende corso Palermo adiacenze Ceat stessa casa appartamenti 2-3 camere tinello cucinino bagno riscaldamento dilazioni. Telefono 548.123.
COM. F.A.I. vende Revigliasco in palazzina recente costruzione appartamento panoramico rifinitissimo: salone 4 camere cucina doppi servizi doppi ingressi e solo lire 50 milioni mutuo 6%. Dilazioni. Telefonare 548.123.
COM. F.A.I. vende zona corso G. Cesare appartamento 3 camere cameretta cucina bagno riscaldamento. Dilazioni. Telefono 548.123.
COM. F.A.I. vende zona Porta Palazzo in stabile dotato di riscaldamento centrale portineria ultimi appartamenti 1-2-3 camere, prezzi eccezionali. Dilazioni. Telefono 548.123.
COM. F.A.I. vende zona centro appartamento in stabile completamente ristrutturato salone camera cucina bagno mutuo dilazioni. Telefono 548.123.
COM. F.A.I. vende adiacenze Santa Rita in stabile recente, ultimi appartamenti di 1-2 camere tinello cucinino bagno, a prezzi concorrenziali mutuo dilazioni. Telefono 548.123.
COM.FAI vende corso U. Sovietica zona Fiat Mirafiori in stabile recente prospiciente corso stesso dade spaziosi appartamenti 1-2 camere tinello cucinino bagno mutuo dilazioni. Telefonare 548.123.
COM.F.A.I. vende collina Pinerolo elegante casa di campagna fine 800 salone pranzo 6 camere cucina doppi servizi annessa abitazione custode 2 camere cucina terreno mq 14 mila circa dilazioni telefonare 548.123.

COMFAI vende corso Orbassano in stabile recente signorilissimo appartamento libero piano alto: salone 2 camere cucina doppi servizi doppi ascensori 2 posti auto mutuo dilazioni. Telefonare 548.123.
COMFAI vende zona corso Raselli largo Racconigi in stabile nuova costruzione ottavo piano appartamento salone 3 camere ampia cucina doppi servizi terrazzi mutuo 5% S. Paolo dilazioni. Telefonare 548.123.
COM. F.A.I. vende in stabile signorile corso Tassoni, piano alto, appartamento libero 4 camere cucina doppi servizi dilazioni, tel. 548.123.
COM. F.A.I. vende Crocetta in palazzina alto standing appartamento mq 400 al piano rialzato con grande giardino privato. Dilazioni. Telefonare 548.123.
CORSO Orbassano (piazza Omero) libero una camera tinello cucinino ripostiglio due balconi, 16 milioni 500 mila dilazioni, tel. 781.073.
FRAZIONAMENTO stabile termo ascensore Lungodora Agrigento (via Cigna): camera cucina bagno lire 8 milioni 500 mila; 2 camere tinello cucinino bagno lire 14 milioni 500 mila «La Casa» 530.821 534.630.
LIBERO piazza Guala recente costruzione alloggio 2 camere tinello cucinino servizi 22.900.000 agevolando; Commit 595.376.

LOMBARDORE
in palazzina signorile liberi 2-3 camere mutuo agevolazioni. G. Frea, tel. 300.585.

REGINA Margherita Collegno via S. Massimo 25 impresa vende alloggi nuovi 2-3-4-5 camere e servizi rifiniture accurate facilitazioni pagamento visita in loco. Telefono 780.0411.
UTIP 547.828 vende villa nuova bifamiliare a Valdellatorre salone 3 camere cucina biservizi salone 2 camere cucina box per 4 auto mansarda giardino mq 4000.
UTIP 519.894 547.828 vende via Cruto libero 3 camere cucinette ingresso termobagno 20 milioni 500 mila dilazioni permute.
UTIP 547.828 vende adiacente corso Svizzera via Levanna libero recente 2 camere tinello servizi dilazioni permute.
UTIP 519.894 vende adiacente corso G. Cesare via Camino libero decoroso 4 camere cucina servizi completi.
UTIP 547.828 vende libero signorile corso Tassoni salone 3 camere cucina biservizi facilitazioni pagamento permute.
VILLA villaggio Marinella Bruino 2 alloggi 3 camere cadauno giardino, garage magazzino vendo. Telefono 535.601.

20 Domande affitto

AFFITTIAMO
i vostri alloggi liberi e ammobiliati senza spese da parte vostra. G. Frea 300.585.

ALLOGGIO signorile zona Crocetta mq 150-200 libero 1 marzo referenziatissimo cerca. Telefono 591.063.

DIRIGENTE aziendale cerca in Torino salone 2-3 camere cucina servizi. Telefonare 328.233 ore ufficio.
PROFESSIONISTA referenziato cerca in affitto alloggio centrale semicentrale 3-4 camere cucina bagno libero anche fine anno. Telefonare 518.654.

21 Offerte affitto

A. AFFITTO alloggi ammobiliati indipendenti 80 mila 100 mila 120 mila mensili stessa casa. Riva, via San Secondo 49.
ABBISOGNANDOVI alloggi vuoti o ammobiliati 3-5 camere servizi stessa casa agenzia Comba via Sacchi 14, telefono 538.539.
DI SALVATORE 587.183 587.635 affitta corso Tazzoli 170; modernissimo pied-à-terre arredato libero subito riservatezza.
UFFICI commerciali arredati zona Crocetta parcheggio, segreteria multilingue centralizzata 8/20, telex telefono 556.444.

22 Traslochi

AUTOTRASLOCHI Racca Torino costa adriatica viaggi settimanali Sardegna, telefonare ufficio 886.752 877.496.

24 Mobili, arredi

A. ABBIAMO un vasto assortimento di mobili d'occasione prezzi economicissimi grande svendita estiva per le campagna mare montagna consegna domicilio aperto tutti i giorni Raspino via F. Cirio 2 angolo via Ciriè telefonare 287.368.
MOBILI usati e nuovi di magazzino, vasto assortimento, buone occasioni. Via Pinelli 53.

30 Scuole e istituti

OFFRESI facile redditizio impiego frequentando scuola Arlom estetica viso corpo manicure maquillage istituto Lina Raiseru corso Matteotti 31 telefono 518.688.

38 Animali e veterinaria

TRAPPO Club cuccioli da tutto il mondo disponibilità di ogni razza toelettatura via Millefonti 20, telefonare 636.883.

45 Ville, cascine, appart. per vacanze, acq.-vend.

ALLOGGETTI mini Sestriere condominio Cristallo via Fraiteve 47 vendonsi mutuo custode o telefonare 547.108.

A. S. BARTOLOMEO AL MARE
la Comfai sta realizzando il complesso residenziale «San Bart», sono disponibili appartamenti diverse metrature inseriti in ampie zone verdi con tennis piscina parco giochi prezzi particolarmente interessanti mutuo fondiario e dilazioni ufficio vendite in loco via Roma telefonare 0183 400.805 filiale di Torino via Guarini 4 telefonare 011 548.123.

AGENZIA Roma vende villa 8 vani con giardino alberato bellissima posizione 35 milioni con mutuo e dilazioni Ceriale via Aurelia telefono 0182 90.976.

ALASSIO in villa Liberty ristrutturata parco e giardini privati piena vista mare finiture altamente signorili vicinanze Porto Murialdo e Sarà vende, telefonare Torino 515.917, sera 878.410, Ceriale 0182 90.320, Ivrea 0125 48.587, Casale M. 0142 22.89.

DIANOMARINA alloggi tutte le dimensioni viste e vicinanze mare mutuo 70% Sattrazino, v. Kennedy 38, telefonare 44.678 Dianomarina.

LANZO
consegna immediata in nuova costruzione 2-3-4 vani mutuo e dilazioni. Frea 300.385.

VILLA Pinerolo libera lussuosa mq 275 su 2 piani più seminterrato, portico, terrazzi, padiglione, parco mq 8000, tel. 547.476.

46 Ville, appart., camere per vacanze, affitto

AFFITTASI per periodo estivo nel Monferrato villa salone due camere cucina servizi box giardino Commit Torino, 595.376.

51 Occasioni

CONFEZIONI: grandi saldi: abito fresco 25 mila completo con gilet 49 mila giacche 16 mila 900 camiciotti 3900, impermeabili 15 mila, pantaloni 5900 via Santa Teresa 24.
IL palazzo del mobile di corso Trapani 71 e via Monginevro 203 vende tutto per rinnovo locali incredibile? 2000 mq di mobili in svendita compresi articoli produzione 1976. Cameretta completa lire 200 mila, soggiorno moderno lire 595 mila, camera moderna lire 690 mila in stile lire 700 mila, sedie lire 10 mila pensili cm 40 lire 18 mila scarpiere lire 25 mila mobiletti vari lire 10 piantane moderne lire 20 mila.
SEGRETERIE telefoniche combinatori di numeri vendiamo prezzi imbattibili centro segreterie telefoniche, telefonare 540.590.

52 Varie

ASTROLOGO chiromante parapsicologo guaritore consiglia guida risolve esito assicurato, telefonare 837.802.
COMPRO o vendo mobili usati, via Francesco Cirio 2 angolo via Ciriè; telefonare 287.368.

Voleva milioni da un commerciante

Mancato vincitore al Toto condannato per estorsione

Il mancato vincitore di 250 milioni al Totocalcio Ermanno Cielo, 26 anni, abitante a Collegno, via Macedonia 9/C, è stato condannato dalla prima sezione del Tribunale, presieduta dal dott. Cucchiara, ad un anno e 8 mesi di carcere perché ritenuto colpevole di tentata estorsione ai danni del commerciante Giuseppe Ghione di Collegno, corso Francia 313. Al suo complice, Maurizio Albertin, 17 anni, difeso dall'avv. Costantino Macrì, un anno, però con i benefici di legge.

Il Cielo era comparso alla ribalta della cronaca nel '72, quando aveva confidato ad un amico di avere azzeccato un tredici che gli avrebbe fruttato 250 milioni. La voce era corsa rapidamente. Quando i giornalisti l'avevano intervistato, aveva smentito: *«Ho sbagliato due risultati ed ho gettato via la schedina»*. Come avviene sovente in questi casi, era rimasto il dubbio. Poi non se ne è più parlato ed il giovane ha continuato a lavorare nel magazzino della «Frendo».

I due imputati Ermanno Cielo e Maurizio Albertin

Il 21 giugno scorso si è recato dai carabinieri di Rivoli il commerciante all'ingrosso di minerali e materiale da campeggio Giuseppe Ghione, 42 anni. Era allarmato ed ha raccontato al maresciallo Savorino: *«Questa mattina, poco prima di mezzogiorno ho ricevuto una telefonata anonima. Lo sconosciuto mi ha chiesto 50 milioni, aggiungendo che se non avessi versato la somma, si sarebbe vendicato sui miei familiari»*.

D'accordo con il sottufficiale, il commerciante ha accettato il dialogo con l'anonimo bandito che ha ridotto le sue richieste fino a 6 milioni da versare il 24 giugno. Il pacco con il denaro doveva essere gettato da un taxi in corsa tra piazza Massaua, via De Sanctis e via Vandalino, contro un muro dove c'era scritto a caratteri cubitali «Repressione oppressione». Il Ghione ha seguito le istruzioni mentre i carabinieri si appostavano nei dintorni, nascosti in un furgone. Quando i due giovani, arrivati su una «500» hanno raccolto il pacco, sono stati arrestati. Il Cielo, difeso dall'avv. Geo Dal Fiume, ha presentato immediatamente appello contro la sentenza.

Interrogato il "re" delle evasioni

Sequestrò Navone?

Il «re delle evasioni» Vincenzo Parisi, nato 28 anni or sono a Foggia, già condannato all'ergastolo perché ritenuto colpevole di avere ucciso il proprietario di un night club a Savona ed un passante, è stato interrogato stamane dal giudice istruttore, presente il suo difensore avv. Luigi Maggi, nelle carceri di Saluzzo dove si trova attualmente.

A Parisi è stato contestato il concorso nel sequestro dell'industriale Giuseppe Navone, vicepresidente del Torino, rapito davanti al cinema Fiamma il 18 marzo scorso e rilasciato, dopo il versamento di 600 milioni il 4 aprile successivo. Secondo l'accusa il Parisi avrebbe partecipato alla brigantesca impresa durante una delle sue «evasioni» che, dopo la condanna a vita sono state almeno 4. L'ultima volta è stato arrestato il 14 maggio scorso in un alloggio di via Sarre 5. Il suo amico e complice Giuseppe Jannelli è stato trovato in possesso di 12 milioni in banconote provenienti dal riscatto Navone. Pare che oggi il magistrato contesterà al Parisi una serie di altri reati.

E' tornato alla casa del Padre il

COMMENDATOR DOTTOR

Giovanni Battista Basso

di anni 56

Costernati l'annunciano le sorelle **Maria Maddalena** ved. **Basso, Lucia, Giuseppina** con il marito **Gianmaria Dho**, il cognato **Edmondo Negro**, nipoti, cugini e parenti tutti. I funerali avranno luogo venerdì 15 alle ore 9 partendo dall'abitazione dell'estinto, via Alessandro Orsi 49, per la parrocchia di San Lorenzo; quindi la salma sarà trasportata alla frazione Prea di Roccaforte Mondovì dove alle ore 11 sarà ripetuto il rito esequiale nella chiesa parrocchiale.
— **Villanova Mondovì**, 13 luglio 1977.

Il **Presidente**, la **giunta**, il **consiglio** e il **personale** della **Comunità Montana delle Valli Monregalesi** partecipano profondamente all'unanime cordoglio per la scomparsa del

COMMENDATOR DOTTOR

Giovanni Battista Basso

Vice presidente della Comunità Montana e ne ricordano la preziosa e appassionata attività.
— **Vicoforte Mondovì**, 13 luglio 1977.

Il **Presidente** dell'**Amministrazione provinciale di Cuneo**, gli **Assessori**, i **Consiglieri provinciali**, il **Segretario generale**, unitamente a tutto il **Personale** partecipano al dolore della famiglia per l'immatura scomparsa del

DOTTOR

Giovanni Battista Basso

già consigliere ed assessore provinciale per oltre quindici anni, presidente del comitato provinciale O.N.M.I. dal 1970 al 1975, di cui ricordano l'appassionata opera svolta a favore dell'ente e le doti di solerte e capace amministratore.
— **Cuneo**, 13 luglio 1977.

Ha cessato di battere il cuore generoso di

Giovanni Pessionelli

Addolorati l'annunciano la moglie, i figli **Remigio** con la moglie **Giovanna Perlo** e la piccola **Tiziana, Agnese** e **Paolo**, la sorella **Lucia**, il fratello **Giorgio** con le rispettive famiglie, nipoti e parenti tutti. I funerali avranno luogo oggi alle ore 15,30 dall'Ospedale Molinette; indi la cara Salma proseguirà per Monticello d'Alba.
— **Torino**, 14 luglio 1977.

Le famiglie **Gelmi - Burlasco** partecipano, commosse, al dolore di Agnese e famiglia per la perdita del caro papà Signor

Giovanni Pessionelli

— **Torino**, 14 luglio 1977.

Cristianamente è mancata

Ermelinda Dognibene n. Comoglio

L'annunciano: il marito **Francesco**, i figli **Carla, Giorgina, Luciano, Mirella**, con le famiglie, sorelle, fratelli, cognato, nipoti, pronipote, parenti tutti. Un particolare ringraziamento al dott. Nereo Bonelli e infermieri Ines Pelassa, Giuseppe Germanà. Funerali oggi ore 14,30, Str. Bertolla 76. E' partecipazione e ringraziamento.
— **Torino**, 13 luglio 1977.

E' mancato

Francesco Bottazzi

Cavaliere di Vittorio Veneto

Ne danno il doloroso annuncio la moglie, i figli, la nuora, il genero, il nipote e parenti tutti. Un particolare ringraziamento al dottor Libero Strocco per le sue premurose cure. I funerali oggi ore 8,45, Ospedale Mauriziano.
— **Torino**, 14 luglio 1977.

La famiglia **Andriano**, partecipa al dolore dei congiunti.

Tragicamente è mancata

Maria Ricca in Pastore

anni 67

Ne danno il triste annuncio il marito, la figlia **Rina** con **Cleto**, le adorate nipoti **Gabriella** e **Patrizia**, la sorella, i fratelli e parenti tutti. La cara salma partirà dalla Medicina Legale giovedì 14 corr. alle ore 15 per Lovone Canavese, ove alle ore 17 avverranno i funerali partendo dalla parrocchia.
— **Torino**, 11 luglio 1977.

Laura, Enzo e **Massimo** si associano al dolore di Rina e Cleto.

Prendono parte al dolore di Rina e Cleto: **Pierangela** e **Filippo Cardano, Bruna** e **Antonio Magistroni, Gino Salvestrini**.

Famiglia **Biglia** partecipa vivamente.

Le famiglie **Chiesa** e **Giovanelli** sono vicine al dolore di Rina, Cleto, Gabriella e Patrizio.

Il **Personale** della **ditta Sidam** partecipa vivamente al lutto che ha colpito la famiglia del suo titolare Anacleto Guglielmo.

Le famiglie: **Luciano Bertolino, Luigi Bertolino, Bolla, Casasco, Cavallari, Chiariglione, Davico, Maida, Onori, Perrone, Piovano, Ravani, Rovere, Veronese, Zampicinini** partecipano al lutto della famiglia Guglielmo.

... adesso so che tutto quel che chiederai a Dio, Dio te lo darà
Giov. 11,22

Dopo breve malattia il Signore ha chiamato a sé, nel suo 95° anno di età

Violette Monnet ved. Monnet

Profondamente addolorati lo annunciano i figli: **Aldo, Graziella** ved. **Jacobi, Viola, Alice, Elena** e **Liliana**, la sorella **Hélène** col marito **Fred Schmidt** (Florida), nipoti, cugini e parenti tutti. Un particolare ringraziamento ai cugini Dott. Carlo e Prof. Dario Varese che l'hanno sempre amorevolmente assistita. I funerali avranno luogo oggi nel Tempio Valdese di Pinerolo alle ore 15 partendo dall'Ospedale Evangelico di Torino alle ore 14.
— **Torino**, 12 luglio 1977.

Le famiglie **Boesch** e **Benazzo** si associano commosse al lutto della famiglia Monnet.

Rija e **Maria Bogetto** piangono mamma **VIOLETTE**.

Sorelle **Cavatti** e **Pina** affettuosamente ricordano mamma **MONNET**.

E' mancato

Salvatore Calafato

Ne danno il triste annuncio la moglie **Luigia**, i figli, la nuora e i fratelli. La cara salma partirà dall'ospedale Molinette venerdì 15 corr. alle ore 8 per Cisterna d'Asti, ove avverranno i funerali. Servizio pullman.
— **Torino**, 13 luglio 1977.

E' mancato

Enrico Masenta

Lo annunciano con dolore le figlie: **Irma, Silvana**, generi, nipoti e parenti. Per i funerali telefonare al 696.54.95; via Testona 6. La presente è partecipazione e ringraziamento.
— **Torino**, 13 luglio 1977.

E' mancato al nostro affetto

Michele Tachis

Lo annunciano la moglie **Maria Lamberti**, la figlia **Anna**, suocera, cognata, cognato e suoi cari. I funerali oggi alle ore 14,30 strada del Lauro 42.
— **Torino**, 14 luglio 1977.

(Continua a pag. 14)

GALLERIE E MUSEI

DOCUMENTA: Vito Tongiani.
GISSI (p. Solferino 2, tel. 534.475): Collettiva internazionale, 10-13 16-20.

MUSEO NAZIONALE DEL CINEMA (Palazzo Chiablese): 10-12; 15-18.

echi di cronaca

Bagno! Bagno! Bagno! Direttamente in fabbrica
tutto l'arredamento del vostro bagno, box doccia. Visitateci alla DEAL-TO Bagno, via Rossini 3, tel. 547.316 e via Cenisio 26 (zona Barca), telefono 240.479. Richiedeteci il catalogo generale gratuito, sconto reale del 20 per cento su tutti gli articoli.

Moquette + Tenda L. 204.000
Un tecnico a vostra disposizione per preventivi. Studio 3 - Corso Traiano 103, tel. 612.174, 613.703.

Licenziate scuola media Sist corsi speciali
Per anticipo carriera impiego qualificato grande azienda. SIST - Via Po 2 tel. 547.573.

Centro droga
Tutti i giorni dalle ore 9 alle 19,30 puoi trovare degli amici. Tel. 513.474.

Scuola Paola-Odontotecnici legalmente riconosciuta da ministero Pub. Istruzione
Corso Rosselli 1, tel. 581.085 - 587.023 N.B. I titoli conseguiti dagli alunni delle classi legalmente riconosciute della Scuola Paola sono validi per la eventuale successiva iscrizione a qualsiasi Istituto Statale per odontotecnici.

A BROSSO

FULMINE INCENDIA CASCINA

(r. a.) Incendio stamane all'alba in una cascina di Brosso Canavese, in Val Chiusella, abitata da due anziani pensionati, Giorgio Ghirardo, 70 anni, e la moglie Delfina, 65 anni. I coniugi sono stati svegliati verso le 5 da alcuni vicini che si erano accorti che dal fienile si levavano alte fiamme. Non è escluso che l'incendio sia stato provocato da un fulmine durante il temporale che si è abbattuto sul Canavese nella notte.

Immediatamente è scattato l'allarme. Sono stati gli stessi coniugi Ghirardo a telefonare ai vigili del fuoco di Ivrea, che hanno raggiunto la Valchiusella; poi sono stati richiesti rinforzi anche a Torino da dove è partita un'altra squadra.

Le fiamme hanno praticamente distrutto tutta la parte rustica della casa.

Scontro a Genola torinese morente

Cinque persone ferite, una in modo grave, in due incidenti accaduti nella tarda mattinata di oggi, a Genova e Savigliano.

Antonio Viale, 64 anni, residente a Torino in via Morosini 11, è in condizioni disperate all'ospedale di Savigliano, dopo lo scontro, avvenuto a Genola, tra la sua «Prinz» e un autocarro, guidato da Antonio Sangari, 24 anni, di Vignolo (Cuneo).

Quattro feriti a Savigliano in uno scontro tra una «500» e una «128». Gli occupanti della seconda vettura, Giuseppe Merlatti, 36 anni, la madre Margherita Torassa, 71 anni, e il padre Giorgio, 75 anni, residenti a Savigliano, sono in ospedale con prognosi di 10, 40 e 4 giorni. Il guidatore della «500», Stefano Giordana, 23 anni, anche lui residente a Savigliano, guarirà in dieci giorni.

A DUE PASSI DA CORSO GIULIO CESARE

Via FELETTO 41

angolo VIA MONTANARO

Posizione ultra-commerciale. Stabile solidissimo, rinnovato nelle parti comuni. Alloggi spaziosi e felicemente abbinabili ANCHE LIBERI SUBITO

Camera cucina servizio	da 4.100.000	a 4.800.000
Camera tinello cucinino bagno	da 4.600.000	a 4.900.000
2 camere tinello cucinino bagno	da 7.100.000	a 9.500.000
Mansarda: camera cucina servizio		2.900.000
Negozi e magazzini	da 2.500.000	a 6.900.000
Boxes auto	da 2.300.000	a 3.500.000

AMPIE FACILITAZIONI DI PAGAMENTO

Corso Grosseto 304

Una zona commercialissima che nulla ha da invidiare al «centro». Uno stabile recente e signorile dotato di ogni comodità con alloggi confortevolissimi, veramente spaziosi ed ottimamente rifiniti.

PREZZI ECCEZIONALMENTE BASSI,
PER UNA RIVALUTAZIONE A BREVISSIMO TERMINE

2 camere tinello cucinino
ingresso bagno ripostiglio da 14.600.000 a 16.400.000

MUTUO FONDIARIO AL 5 PER CENTO

AFFRETTATEVI, L'OFFERTA E' LIMITATISSIMA

per informazioni
centro casa - corso francia 19
telefono: (011) 745.541 - 748.475
10138 torino

CENTRO CASA

Rossi ancora un anno a Vicenza, il centrocampista subito bianconero

Juve, obiettivo su Verza

e domani il mercato "chiude„

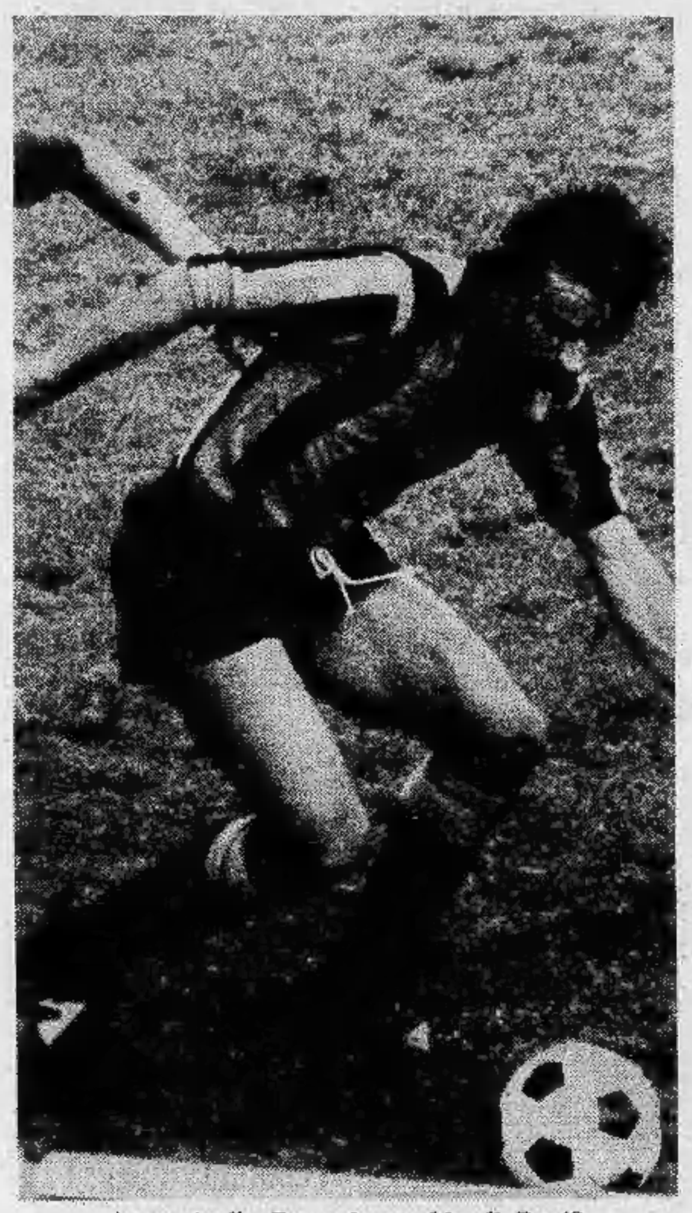

Anastasi alla Roma in cambio di Prati?

DALL'INVIATO
GIORGIO GANDOLFI

MILANO — E se la Juventus, oltre a Virdis, si portasse a casa anche Verza, splendido virgulto del Vicenza? Il cagliaritano è ormai bianconero per tre quarti: mancano... alcuni milioni. Diciamo pure che c'è stato un netto avvicinamento da parte del Cagliari, al punto che il suo presidente Delogu si è dichiarato molto disponibile. Capuzzo e Marchetti devono preparare le valigie per la Sardegna e il nuovo Riva fare le prove con la casacca bianconera. Per definire l'accordo, dicevamo, occorre un leggero ridimensionamento delle pretese cagliaritane.

La Juventus ha ripetuto a più riprese che non è disposta a farsi prendere per il collo, tanto meno in questa circostanza. E' forse l'unica società ad avere quattrini da spendere in virtù di un'eccezionale stagione (tre miliardi seicento milioni di incasso) e di saggi investimenti (ha crediti per un miliardo trecento milioni: 650 dal Genoa, 350 dall'Inter per Anastasi, 250 come spiccioli vari). Potrebbe anche fare la pazzia per Virdis, ma non è disposta: senza dimenticare che Capuzzo e Marchetti, pur avendo una grossa quotazione sul mercato, non le sono costati alcune lira essendo prodotti del suo vivaio. Dicevamo dunque che Virdis a questo punto ha settanta probabilità su cento di diventare bianconero: stasera potrebbe già esserlo.

Ieri si è parlato anche di Paolino Rossi e contemporaneamente di Verza: niente di più facile che per accontentare il Vicenza lasciandogli ancora per una stagione il bomber della B, la Juventus chiede come contropartita il ritorno all'ovile del centrocampista Verza, un ragazzo che possiede qualità atletiche notevoli, oltre ad un controllo di palla eccezionale. Ricordiamo ancora un suo tiro in velocità proprio all'incrocio dei pali calciato da trenta metri: in quella circostanza lo applaudirono anche i tifosi nerazzurri. Ebbene, stasera la situazione è destinata a sbloccarsi, mentre la Juventus assomiglia sempre di più al classico gatto che sta appostato in attesa del topo. La latitanza di Farina si è conclusa ieri in Lega: il presidente vicentino ha sfoderato il tradizionale sorriso e la consueta diplomazia. Con il dott. Giuliano, uomo pratico, non bastano. Diciamo dunque che Virdis e Verza sono i nuovi bianconeri, anche se manca la firma all'accordo.

Nel contempo s'è mossa anche l'Inter. Stanotte alle due Beltrami e Mazzola sono entrati nella stanza di Lenzini all'Hilton. C'era già Vinicio, giunto in serata da Roma. L'Inter nel pomeriggio era nuovamente tornata alla carica per Novellino, rimangiandosi le molte parole date in precedenza. Ramaccioni e D'Attoma sono stati fermi, addirittura glaciali, nella loro risposta: Novellino non si tocca. Dovevano pensarci prima. Ecco perché allora l'Inter s'è gettata a peso morto su D'Amico: s'è sentita però chiedere un miliardo e mezzo in contanti, più Muraro. La valutazione complessiva dunque è di quasi tre miliardi: visto che Altobelli è stato pagato un miliardo e mezzo e che Muraro teoricamente dovrebbe valere altrettanto, la Lazio ha decisamente chiesto, al pari del Genoa per Pruzzo, la luna.

Un altro colpo di testa in questo pazzo mercato, mentre qualcuno, ricordandosi dell'esistenza di Anastasi, è andato a chiederlo all'Inter. L'ha fatto la Roma, proponendo in cambio proprio Prati. A questo punto manca soltanto che la Roma lo offra al Cenisia.

La giornata di ieri ha rinforzato il Napoli con gli indovinati acquisti di Mattolini e di Restelli, e indirettamente la Juventus, che si appresta a varare la rosa completa per il 1977-78. Tutte le altre sono rimaste alla finestra, ad eccezione dell'Atalanta, che in nottata, acquistando dal Napoli lo stopper Vavassori, ha rinforzato i ranghi e si presenterà al via della serie A con un complesso più che dignitoso.

CALCIO — Il Cosmos di New York ha annunciato di aver condotto a termine le trattative per l'acquisto dell'ex difensore della Nazionale brasiliana Carlos Alberto, che sette anni or sono contribuì al successo della squadra ai mondiali del Messico, dove il Brasile battè in finale la Nazionale azzurra.

SCI NAUTICO — Si svolgerà domenica a Campione d'Italia, sul lago di Lugano, l'8ª edizione del Gran Premio d'Italia di sci natutico-velocità, terza prova del campionato europeo 1977. La gara si disputa su un circuito da ripetersi 15 volte per un totale di km 80,3.

La Fiorentina al lavoro

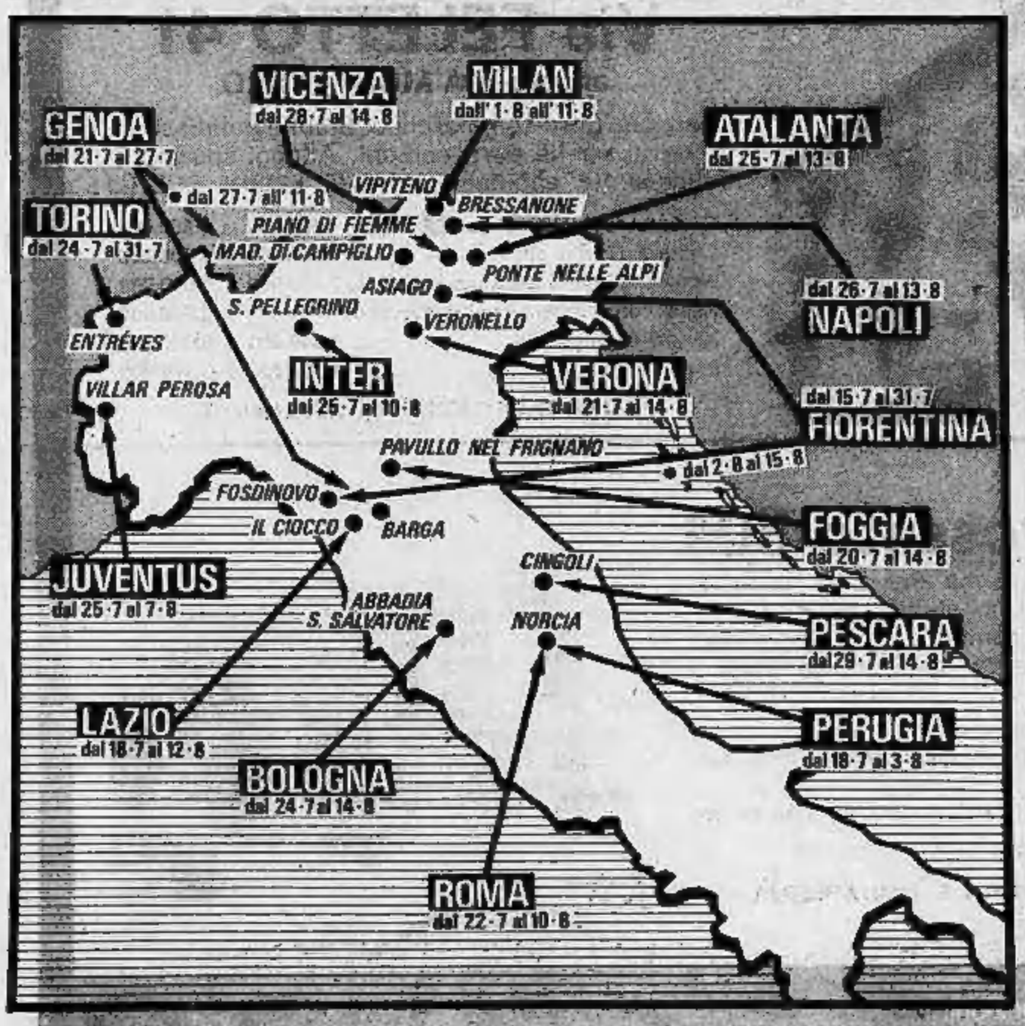

Sarà la Fiorentina ad aprire domani a Firenze e quindi ad Asiago la serie dei ritiri pre campionato delle squadre di serie A. I viola sono i più solerti nel riprendere il lavoro, ma in generale un po' tutte le formazioni ricominciano prima del solito, in quanto la data d'inizio del campionato è stata anticipata, in funzione dei mondiali di Argentina a luglio.

Chi più in alto chi meno, tutte le squadre hanno scelto per questo primo fondamentale periodo di preparazione località montane, per favorire una maggiore ossigenazione. Nella cartina sono indicate le sedi dei ritiri delle sedici squadre di serie A.

GRUGLIASCO
VIA MICHELANGELO 53
ADIACENTE CORSO TORINO

Stabile di recente costruzione su pilotis, con portineria, ascensore e riscaldamento centrale. Gli appartamenti, ben rifiniti, godono tutti di camere spaziose e molto luminose, con ampi balconi e vista panoramica.

Camera, tinello, cucinino, servizi, da 9.200.000 a 10.400.000;
2 camere, tinello, cucinino, servizi, da 13.800.000 a 15.300.000;
3 camere, tinello, cucinino, servizi, da 17.900.000 a 19.500.000.
Boxes-auto 3.000.000.

30% CONTANTI, 50% MUTUO FONDIARIO 20 ANNI, 20% MUTUO FINANZIARIO
PERSONALE SUL POSTO ANCHE FESTIVI

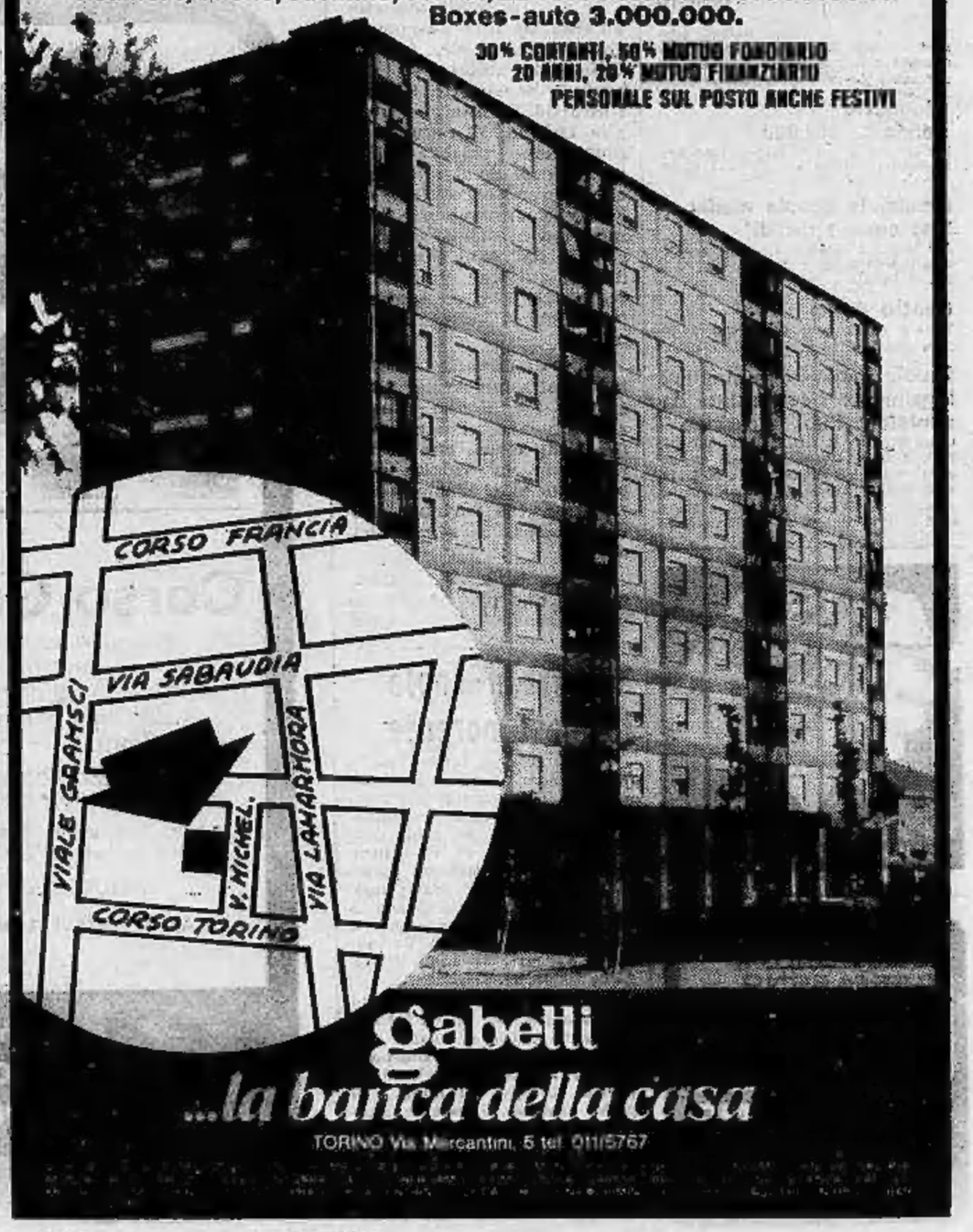

gabetti
...la banca della casa
TORINO Via Mercantini, 5 tel. 011/5767

INSIEME A PANATTA IN DAVIS

Barazzutti odia fare la comparsa

DALL'INVIATO
RINO CACIOPPO

BAASTAD — « Shorts » in tela « jeans » più simili a « tanga » che a pantaloncini, le giovani villeggianti svedesi di Baastad non perdono un solo minuto degli allenamenti dei giocatori impegnati in vista della semifinale di Coppa Davis. Ma assente Bjorn Borg, gli sguardi di giocatori italiani che nel pomeriggio di ieri si sono diretti ai campi secondari, mentre agli altri è stato il centrale. Per il contrario, succede da lunedì

Gli assi ben tirati. Barazzutti gioca con Zugarelli. Corrado è caricatissimo e Tonino, seppure in forma, non ha scampo. Il punteggio è sempre nettissimo a favore di Corrado. « *Mi sembra di essere tornato quello di Charlotte* — dice Corrado — *anche se dentro ho grande rabbia per fallito malamente i tornei di Roma e Parigi. Non ci voleva proprio quel guaio alla schiena alla vigilia degli Internazionali d'Italia. Non è un mistero per nessuno che ora il mio scopo principale è quello di ottenere grande risultato, una grande vittoria in uno dei massimi tornei tradizionali. Ma anche contro gli svedesi non voglio fare la comparsa* ».

Per spronare Zugarelli a maggior rendimento, Corrado invita Tonino a giocarsi il prezzo di una cena, che con i costi della Svezia è già una considerevole cifra. Ma il tono cambia. Con questo Barazzutti rognoso e piagnone ma in grandissima forma è proprio difficile giocare per gli avversari.

Su di un altro campo Panatta e Bertolucci. La palla di Paolone è più lunga e pesante di quella di Adriano. Adriano corre, s'incavola ad ogni e questo apparente nervosismo è buon . Panatta delude solo quando ride e scherza troppo per nascondere un'interna insicurezza. Quando invece non si preoccupa di apparire nervoso e talora irascibile è segno che tutto fila per il giusto nella preparazione.

« *Nessun problema* — dice Pietrangeli, che sfoglia dei vivacissimi Bermuda a fiori verdi su fondo bianco, invidiatissimi —. *Adriano sarà in campo come numero "uno" della formazione che più tardi consegnerà all'inglese Geoff Paish, mio ex avversario di Coppa Davis che fungerà da giudice-arbitro, e Barazzutti sarà l'altro singolarista* ».

« *Se problema c'è* — continua Pietrangeli — *è quello di anticipare i nomi che sceglierà il mio rivale Carlstein per i singolaristi tra Andersson, Norberg e Norback. A mio avviso Norberg giocherà senz'altro, fosse'altro per il risultato che ha ottenuto al torneo di Parigi battendo l'americano Dibbs; poi non so proprio. Ma, perdonate l'immodestia, non mi preoccupo proprio. Da capitano della squadra detentrice della Coppa Davis, posso pure permettermelo* ».

« *E' un lusso, però* — prosegue Pietrangeli — *che non mi permetterò per il turno successivo. Ungheria o Spagna non sarà mai facile* ».

Palio Borgate

Domani finale

Quando di comune accordo i dirigenti e Donato hanno deciso di metter fine alle ostilità nei confronti della complessa macchina e fatto in modo che le due squadre fossero entrambe dalle Borgate, Enria, organizzatore del , ha tirato un sospiro di sollievo. Domani alle 21,45 Barriera e Nichelino vita dunque la più osteggiata finale in sette anni di palio.

Fino a pomeriggio era in alto mare da farsi, poi quasi all'improvviso è giunta la coraggiosa decisione: Altessano e Nichelino avrebbero giocato la semifinale. I tifosi di Cittadella e San Donato sono così nuovamente piombati sul terreno del Ruffini decisi a non far svolgere l'incontro. Poi la ragione ha prevalso. « Ci riteniamo ingiustamente esclusi — hanno dichiarato i dirigenti delle due squadre —, ma vogliamo dimostrare di avere ragione e quindi lasciamo proseguire il torneo. Non sappiamo chi incolpare. In ogni caso il Nichelino è l'unica squadra che con la semifinale c'entra nulla ».

La semifinale è quindi decretata, dopo i rigori, (4 a 3) in vittoria di Nichelino. Da segnalare infine un ulteriore motivo di malumore da parte di alcune squadre per la rivelazione premio percepito dai giocatori Tuttomobili nell'ar- La notizia, dal nostro giornale, ha provocato reazioni a cominciano a conoscersi gli « onorari » di parecchi altri giocatori certamente a quelli di Nizza. Per gli organizzatori Enria e Delton è comunque passata la giornata più nera.

g. e.

Maertens battuto allo sprint

Amiens. Freddy Maertens è stato battuto da un cavallo. L'insolita sfida tra il campione del mondo di ciclismo su strada e un cavallo, Fakir di Vivier, campione d'Europa dei trottatori, si è svolta all'ippodromo di Amiens in Francia, davanti a quattromila persone. La gara si è disputata sul chilometro lanciato e Fakir Du Vivier ha largamente battuto Maertens, percorrendo la distanza in 1'12"2, record del mondo ufficioso

Buon usato? Ottime occasioni?... di piú...

auto affari

- GARANZIA ANCHE TOTALE SULLE PARTI MECCANICHE
- PERMUTE USATO CONTRO USATO
- RATEAZIONI CONCORDATE
- SUPER CONTROLLO
- MULTIMARCHE
- PREZZI - AFFARE

Per sottolineare il livello qualitativo delle vetture d'occasione della nostra organizzazione, ci siamo preoccupati di esprimere nel marchio il valore del prodotto offerto. Per questo abbiamo deciso di individuare il nostro usato con il marchio "Auto Affari".

Il nostro usato infatti è sempre un buon affare per il Cliente, perchè le vetture che proponiamo sono tutte selezionate con la stessa competenza tecnica e serietà che distingue e dà prestigio alla nostra marca. Noi non speculiamo, cerchiamo da esperti di rendere un servizio ai nostri Clienti potenziali di vetture nuove del domani.

Auto affari
una seria proposta dei Concessionari

LANCIA

AUTOBIANCHI

LANCIA-FIAT DUELLO ANCHE NELLE BOCCE

Stasera ultimo atto del « 41° Torneo bocciistico degli Assi »: alle 21, sui campi della S.I.S. al Parco Michelotti, scendono in gara le due quadrette finaliste — Lancia e Fiat — in un duello « automobilistico » che dalle strade e dai circuiti si trasferisce per sul rettangolo di gioco di campo di bocce.

E' un match che, sulla carta, dovrebbe risolversi con facile successo per la Lancia che si presenterà in formazione-tipo (Granaglia, Lino Bruzzone, Arrigo Caudera, Tamagno), nelle bocce tutto è possibile e quindi anche per la Fiat — che scenderà in campo Franco, Bussi, Cinotti e Motto — c'è una buona percentuale di probabilità di successo, soprattutto se saprà ripetere l'ottima prova, sostenuta giovedì scorso in semifinale, che le ha permesso di eliminare la forte squadra della Torino-Tuttobocce.

Sempre alla S.I.S. si potrà assistere domani sera ad un'altra finale: tra gli allievi Burlasso (della S.I.S.) e Castagno (del Veloce Club di Pinerolo); per il bravo Burlasso, che avrà dalla il tifo del pubblico torinese, è l'occasione buona per cancellare la mezza delusione patita domenica scorsa a Savona (non per demerito suo, è bene precisare) quando s'è visto sfuggire la maglia tricolore del « doppio » contro i genovesi Gennaro e Frusti a causa dell'improvviso « calo » del compagno Baccaris.

Anche per l'assegnazione delle maglie tricolori per la categoria « Regionale » si dovrà attendere l' della finalissima che domani pomeriggio vedrà di fronte — ad Asti — il duo Ricci-Ruffa del Fiat di Torino e Naccari-Brusati della Boccia di Novara, qualificatisi su un lotto di 528 giocatori.

Sabato e domenica a Moutier (Francia) giocheranno due squadre del Pianelli Traversa: formate da Andreoli, Paletto, Sturla, Suini e l'altra, mista, da Barcetto, Ferrari, Bussi e Franco Musante.

R. Tol.

I NOSTRI GIORNI

PROMUOVERE O BOCCIARE? NON E' QUESTO IL PROBLEMA

Dice Lorenzo Fischer, docente di sociologia all'Università di Torino: "L'unica cosa certa è che gli esami come sono oggi non convincono né i conservatori né gli innovatori" - La promozione generalizzata non fa che rinviare il selezionamento

LUISELLA RE

«L'unica cosa certa è che gli esami di oggi non convincono né i conservatori né gli innovatori. I primi li considerano un'offesa per la scuola, gli altri, forzatura anacronistica riguardi degli studenti. Segno evidente della loro totale inadeguatezza».

Lorenzo Fischer, docente di sociologia all'Università di Torino, esperto in problemi dell'educazione, giustifica così le perplessità ed il disagio di migliaia di insegnanti, alle prese una «maturità» che trascina i suoi riti con stanchezza.

C'è aria di smobilitazione. Ma guardare al di dello squallore attuale è difficile. *«Un'ipotesi valida può forse consistere, ammesso che le scuole comincino davvero a funzionare, nell'esame inteso come episodio conclusivo del lavoro di un anno. Una specie di epilogo più che altro formale ma non per questo scorretto, da concretare con gli stessi insegnanti che con il ragazzo hanno lavorato in precedenza. Un test di verifica, insomma, da cui sia lecito attendersi serietà di risultati».*

Esami differenti, dunque, sempre esami. E, loro, un giudizio che è quanto meno velleitario pretendere sempre positivo. Sono numerose le indagini sociologiche che, gli ultimi tempi, hanno evidenziato una promozione generalizzata come unico risultato quello di procrastinare qualche tempo una selezione che prima poi arriverà. *«Una permissività tanto astratta quanto globale non elimina il selezionamento lo maschera soltanto, rendendolo così ancora più ambiguo e pericoloso* — dice Fischer —. *Chiaro infatti che a farne le spese saranno sempre i medesimi, cioè i ragazzi che hanno effettivo bisogno di una "vera" scuola, quelli più deboli per la loro condizione di partenza sia sociale che familiare».*

Di qui, il momento di riflessione che coinvolge attualmente gli insegnanti più preparati, gli stessi che da anni si battono per una «promozione» intesa come diritto di tutti a progredire in una scuola finalmente in grado di evidenziare le capacità potenziali che ognuno porta con sé. Un programma ambizioso che in Italia, dove scuola ha imparato a promuovere tutti senza però aiutare nessuno, soffre oggi il rischio di un travisamento completo.

«Un esempio di regime scolastico dove la bocciatura è sconosciuta viene dall'America — spiega il prof. Fischer —. *Qui, dove la frequenza è obbligatoria sino 17 anni, la scuola non mai conosciuto selezioni ufficiali. Il meccanismo però rimane lo stesso. Chi ha soldi (o forza e capacità di arrivare ad una borsa di studio) andrà nella buona scuola un buon quartiere oppure si iscriverà ad dei tantissimi istituti privati (università comprese), che si sottraggono l'un l'altro i migliori docenti con un mercato che ricorda, a grandi linee, quello dei nostri giocatori. In più, dappertutto, la scelta delle materie è opzionale mentre è rilevante l'influenza dei consulenti per l'orientamento. Ecco quindi che la selezione non manca. E' chiaro infatti che chi sceglie le materie più difficili o il corso più rigoroso avrà poi nella vita lavoro possibilità migliori degli altri».*

Qualcuno teme che anche da noi ci si stia avviando su questa strada. Tra i primi sintomi, la richiesta di sovvenzioni statali parte delle scuole cattoliche l'aumento frequenze negli istituti privati più esclusivi. *«Mi sembra però pessimismo eccessivo* — afferma il sociologo —. *Questo processo è ancora alle prime battute, non bisogna arrivare a conclusioni precipitose. La questione mai è un'altra: mentre i vecchi meccanismi restano più forti di quanto possa sembrare, si evidenzia oggi più che mai la totale mancanza di meccanismi alternativi, capaci di rispondere a una serie esigenze nella situazione attuale regolarmente frustrate».*

Manca per esempio in Italia, a livello universitario, qualsiasi struttura ufficialmente destinata agli studenti «part-time», che pure sono la maggioranza. E neppure ha mai funzionato qualcosa di simile all'«Open University» inglese *«che si occupa, seriamente, chi non può frequentare le lezioni persona, fornendo un servizio diverso da quello degli Atenei tradizionali che ovviamente comporterà risultati differenziati, ma che ha comunque una validità molto precisa».* Allo stesso modo, non esistono da noi istituti post-secondari alternativi all'Università. Risultato: solo il per cento dei diplomati frequenta in Italia corsi che non siano d'Ateneo contro il 48 per cento dell'Inghilterra, il degli Stati Uniti, il 30 di Francia Germania Occidentale. Intanto, mentre nel '60 il 90 per cento degli iscritti al primo anno d'Università si iscriveva poi secondo, nel '74 il 30 per cento dei ragazzi ha abbandonato gli studi accontentandosi di una superficiale esperienza di matricola.

«A questo punto, è evidente che discutere sulla ammissibilità meno di qualche bocciatura è semplicemente assurdo — sostiene Fischer —. *Bisogna realizzare apprendimento: ed tragico è che oggi non si può. E' sintomatico, ad esempio, silenzio che caduto sulla scuola dell'obbligo a tempo pieno. Sembrava la bandiera dei prossimi anni ma nessun politico ha tuttavia avuto coraggio di affrontare il problema fino in fondo. E i risultati sono quelli riportati su tutti i giornali: promozioni ingiuste, bocciature che (data la necessità del "pezzo di carta" di terza media, ormai indispensabile per una minima garanzia di sopravvivenza) lo sono meno. Ma dove sono finiti i famosi corsi di sostegno, le strutture parascolastiche, gli interventi di appoggio promessi?».*

Fermo restando questo vuoto di base, però che le esigenze degli insegnanti stanno per proprio in Piemonte, una prima «risposta» ufficiale. *«Su iniziativa della Regione, l'Università, dal prossimo settembre, si occuperà in via continuativa dei corsi di aggiornamento destinati ad insegnanti di ogni ordine grado. Si tratta di un discorso mai sperimentato in precedenza, aperto a prospettive non miracolose certo ricche di possibili sviluppi. Se non altro, vuol dire che questa situazione di stallo comincerà per la prima volta ad essere analizzata maniera organica».*

LA CITTA' DOMANDA

Equo canone e proletari

Egregio signor Caretto,
il suo trafiletto su Stampa Sera del 6 luglio disgustoso. Da oltre 30 anni abbiamo gli affitti bloccati prezzi irrisori eppure non mi risulta che lei abbia chiamato «mascalzonate» le proroghe di legge guerra che avrebbe dovuto cessare con la medesima. E' 30 anni che il 90% degli inquilini l'ausilio della legge «rapinano» il padrone di casa evidentemente lei non si è mai sentito toccato da questa situazione di ingiusto privilegio anticostituzionale.

I poveri proletari un affitto basato sul valore reale dell'immobile da essi occupato non lo possono pagare però possono mantenersi l'automobile mezzo trasporto comodo ma certamente non indispensabile specialmente in città. E parecchi si sono comperati la seconda casa, in luoghi di villeggiatura. La prima è necessario possederla. Senza pagare tasse e manutenzione l'hanno in godimento perpetuo prezzi di affitto simbolici.

Cerchi di essere po' obbiettivo signor Caretto anche nell'interessa della democrazia che il suo giornale dice di difendere. Dovrebbe rendersi conto che ne abbiamo proprio abbastanza di questo regime che a forza sbagli ci porta al comunismo. Con preghiera di pubblicazione distintamente la saluto.

Maria Fossati

Gentile Signora,
il trafiletto riguardava le grandi società immobiliari e gli speculatori («palazzinari» e altri) non i piccoli proprietari privati. Avete unificato per tanti anni i regimi proprietà così diverse è stato dubbio una «mascalzonata»; e certamente essi dovrebbero ora venire separati. Di qui però a svillaneggiare i proletari, che non hanno colpa alcuna di questa situazione ce ne passa.

c. c.

GLI APOSTOLI

FRANCO BRUNA E PIERO SORIA

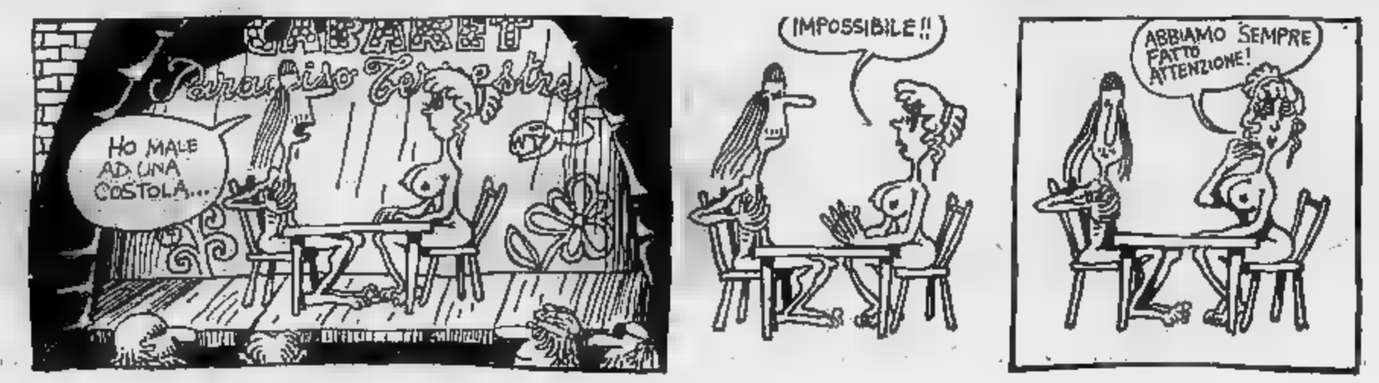

LA MOD

Pag

PIERO FEMORE

Ragazze dai capelli lunghi crespi dai jeans scoloriti, signore di mezza età stufe del tè e del bridge, insegnanti alla ricerca di attività «out». Tutte donne modernissime, abbastanza spregiudicate. Non discutono dell'aborto, della pillola o della condizione femminile, ma di trame, orditi punti. Sono le «nemiche dell'ozio», le partecipanti una forma di va già molto diffusa in America, ed ora in arrivo anche da noi, all'insegna della moda del «doityourself» (fatelo da sole). I francesi sono stati i primi a scoprirlo in Europa, qualche anno fa: tessiture, sculture in legno o sulla pietra, intreccio della paglia, lavorazione della ceramica e del ferro battuto. Il motto è anche in vacanza si può imparare qualcosa». Approfittare delle vacanze per riscoprire o imparare attività manuali che la città ha da tempo soffocato, anziché colle crociere superorganizzate o villaggi superprogrammati è diventato per molti una esigenza.

Successo

A Teglio, in Valtellina, c'è corso di tessitura prestigioso e affermato. Lo dirige Paola Besana, artista-artigiana, già lanciata con successo nel mondo della moda quando, più di dieci anni fa, creava cravatte «slim», «così slanciare l'uomo tarchiato». Da allora ha abbandonato moda, per dedicarsi alla creazione di arazzi tappeti. Viso rotondo curioso, alta e grigia, occhiali in continuo tormento dalla punta del al taschino di enormi camicioni colorati, è una vera artista del telaio. Paola Besana imparato tessere negli Stati Uniti dove per due anni ha seguito a New York in California corsi privati e universitari di tessitura a mano. In Italia non esistono corsi universitari paragonabili a quelli statunitensi; se qualcuno vuole imparare a tessere può seguire i corsi in molti istituti d'arte statali. «Sono corsi serissimi — spiega la tessitrice milanese — si insegna solo la tessitura tradizionale, senza la ricerca di nuove forme strutture e nuovi materiali. Ho imparato tessere negli Stati Uniti perché noi nessuno insegna lavorare in modo che disegno del tessuto derivi dallo spessore del filo e dalle variazioni dell'intreccio».

Negli Stati Uniti, ma anche in Olanda, Inghilterra Svezia, la tessitura artigianale e moderna piace moltissimo donne ma anche agli uomini. I tessitori più affermati vengono considerati dei veri scultori e le loro opere sono esposte nei musei d'arte moderna. Anche Paola Besana ha esposto le sue opere, arazzi tridimensionali, in moltissimi musei del mondo ed è una delle presenze più richieste dalla Biennale di Losanna, «Biennale internationale de la tapisserie». Ma «gli arazzi non pagano», così si è dedicata all'insegnamento. Tiene corsi tutto l'anno, Milano, nella sede del studio (via D. Crespi, 7, tel. 835.48.01) diu-

A DI TESSERE DURANTE L'ESTATE

gano per lavorare

tata da due assistenti, Paola Bonfante e Lalla Ranza, sulla lavorazione di tappeti, tessuti tradizionali italiani, di tintura con colori vegetali, oltre che di arazzi. Da due anni organizza, in luglio, i «corsi-vacanza» in Valtellina; ogni corso dura dieci giorni e costa duecentocinquantamila lire, compreso il vitto e l'alloggio in vecchio e confortevole albergo.

Perché proprio in Valtellina? «Ho trovato un'accogliere favorevole ed entusiasta da parte della gente del paese, che partecipa gratuitamente ai corsi». *Alle sue lezioni le allieve imparano non solo a montare il telaio, a scegliere il materiale e fare gli intrecci base, anche molte variazioni di lavorazione. Con gli stessi materiali, e sugli stessi telai, le allieve riescono a ottenere disegni completamente diversi, alcuni semplici altri complicatissimi. Molte signore si comprano dei telai e continuano a tessere a loro.* «Io insegno la tecnica — *dice l'artista-artigiana* — il resto dipende dalla creatività e dalla fantasia individuale».

Anche gli uomini partecipano a questi corsi. Il primo è stato un vetrinista, poi uno scultore, un architetto, un incisore e farmacista di Lucca; quest'ultimo sta per abbandonare la attività e dedicarsi all'arazzo.

Lalla Ranza, delle assistenti, spiega che gli allievi maschi il 10%, — precisa — per entusiasmo sono i primi».

Perché, invece di scegliere la tradizionale riposante, una trentina di donne paga per lavorare? Che cosa le affascina? Dice la Besana: «Innanzi tutto le in genere non sono riposanti, faticose e inutili corvées tra alberghi stracolmi e spiagge impossibili. Poi questa attività è un lavoro, una occupazione del tempo rilassante e che stimola la creatività e la fantasia. E poi uno vuoi mettere e frutto questo insegnamento, lo può fare. Troverà molte difficoltà, anche soddisfazioni. Io, ad esempio, mi sento una privilegiata e perché mi sento artista, ma perché mi sento libera di esprimermi. La ricerca di tecnica che consenta di esprimersi liberamente: ecco, penso, la motivazione che è alla base del successo dei miei corsi».

Un ritorno

Per Elena Tondi, arredatrice a Bologna, imparare a tessere è, oltre che interesse professionale, un amore per il tessuto: «Lo stimolo più grosso è nato quando ho visto una mostra di arazzi della Besana; il tessuto come qualche di creativo».

«Mi interessa l'uomo e il suo ambiente — *dice Giorgina Riva, che fa l'architetto a Ferrara* — il modo di vestirsi, che è poi un modo di vivere. Sono attratta non dalla storia del costume, ma dall'uso materiali che si potrà fare in futuro». *Per Emanuela Giani, studentessa del liceo artistico di Monza, imparare a tessere è invece un ritorno alle cose naturali,* «al lavoro manuale, liberamente scelto e non imposto».

GLI ALTRI DICONO

la Repubblica

Il loro disegno

Quale sia il loro disegno non è una novità e d'altra parte risulta esplicitamente da innumerevoli dichiarazioni che i loro capi hanno di volta in volta rilasciato: spingere la dc all'estrema destra, favorire l'avvento di una politica repressiva e possibilmente autoritaria, provocare in tal modo la spaccatura in due del paese e «arruolare» tutta la sinistra nella lotta armata che i loro folli progetti vedono come la sola via d'uscita dalla situazione attuale. In questa chiave si spiegano gli attacchi che nei mesi scorsi furono portati ad alcune categorie «borghesi» (dirigenti industriali, medici, avvocati), in questa chiave si collocano gli attentati contro magistrati e giornalisti ed ancora in questa chiave è oggi la volta del personale politico democristiano.

Come nelle precedenti occasioni, la risposta non può che essere quella della fermezza e della «tenuta». La dc sta dando in questa occasione uno spettacolo di calma esemplare, e ciò tutti debbono dare atto.

IL GIORNO

Rassegnati al peggio

Le migliaia di consiglieri provinciali o comunali, dirigenti di sezione, possono né mobilitare la polizia né ingaggiare guardaspalle. Costoro sono vulnerabili in qualsiasi momento; e oltre che bersaglio comodo, sono per gli estremisti anche un bersaglio utile. Se il fine degli attentatori è suscitare paura, nessun dubbio infatti che si sia sulla buona strada.

Questi personaggi minori della politica, che dall'azione di partito ricavano sovente più noie che onori, non hanno consigli da dare. Magari vedrebbero volentieri in galera i politici corrotti, pur non augurando revolverate a nessuno. Trovano sommamente ingiusto pagare il loro impegno col rischio di ferite gravi o mortali. Sanno tuttavia perfettamente che non potranno ambire a scorte di alcun genere; per questo non basterebbe l'intera polizia. Rassegnati quindi al peggio, si rivolgono alle autorità dello Stato al pari di qualunque altro cittadino: esortando a mettere le mani ai mandanti e sicari, ma sapendo per intanto di esposti ogni giorno all'agguato.

l'Unità

Per esempio

Sarà dura, scrivemmo dopo l'accordo programmatico. Volevamo dire che, nel momento in cui cadevano antiche barriere, si aprivano vie nuove all'iniziativa politica, ai processi unitari e alla lotta di massa. Percorrerle però non sarebbe stato facile. Il terreno di lotta diveniva più favorevole e più avanzato, ma di lotta appunto si sarebbe trattato, e di difficile prova. Una prova per la dc ma anche per noi.

E' un po' ridicolo quindi l'atteggiamento di chi, dopo avere parlato fino a ieri di noia e di montagne che partorivano solo topolini, adesso si straccia le vesti perché la dc resiste. Già. Ma il fatto è che si tratta di nodi di fondo: per esempio, riportare i diritti costituzionali e il peso del potere politico democratico nelle Forze e nella polizia; per esempio, abolire il sistema delle mutue; per esempio, discutere alla luce del sole le nomine dei grandi commessi dello Stato e la mappa del potere; per esempio, liquidare il vecchio Stato centralistico con i suoi antichi e nuovi feudi trasferendo i poteri alle Regioni.

LA STAMPA

Hanno forza e lo sanno

Sono, dc e pci, due partiti felici, come sembrano, almeno al confronto coll'universale umore catastrofico degli italiani? Felici certo no, e nemmeno pretendono di avere le risposte giuste ai tanti interrogativi. Ma hanno molta forza, lo sanno, e li conforta reciprocamente il margine abbastanza largo della loro convergenza politica. Diceva Andreotti, in un'intervista televisiva di Natale, che una così vasta maggioranza e comunione di propositi e politiche, nel Parlamento italiano, non è mai esistita prima. Questo è oggi ancor più vero di sei mesi fa.

fotomarket marvin

Il supermercato di fotocine ottica, aperto a tutti, ha iniziato

I SALDI

Alcuni esempi a compresa:

— Pellicola super 8 Agfachrome	L. 4.000
— » colore 24 x 36 a pose	L. 1.300
— » diapositive a x 36 a pose con sviluppo e telaini compresi	L. 2.800
— Idem 36 pose	L. 4.000
— Cinepresa super 8 c/ borsa	L. 32.000
— Cinepresa a super 8 c/ borsa	L. 150.000
— Proiettore super 8	L. 65.000
— Proiettore a super 8	L. 69.000
— Apparecchio foto Instamatic con flash	L. 8.500
— Apparecchio foto Polaroid sviluppo istantan.	L. 13.000
— Apparecchio foto reflex 24 x 36 ottica intercambiabile c/ borsa	L. 59.000
— Binocolo 8 x 30 c/ borsa	L. 24.000
— » 10 x 50 »	L. 29.500
— » 12 x 50 »	L. 31.000

MARVIN FOTOMARKET
a Mazzarino 8 (sottopassaggio C.so Regina)
Tel. 487.707/659.724 - TORINO

CIRCO
CENTRO IMPORTAZIONE TAPPETI ORIENTALI
Torino, via Lagrange 10 - Tel. 519665
Il più grande assortimento, i prezzi più convenienti
SCONTI ESTIVI 10%
N.B. Pagamento a rateo di importo di e ottenibile con facilitazioni di pagamento.
Si eseguono riparazioni, lavaggi e custodie estive

ALASIA
MOBILI a UFFICIO - SEDIE - POLTRONCINE
TECNIGRAFI - ACCESSORI PER UFFICIO
TORINO - CORSO VINZAGLIO, 5 - TELEFONO 545.230

sconti di fine stagione

SALDI
epsom
VIA VIOTTI 1 - TEL. 538.829

Intervista al presidente l'Azienda di soggiorno

Limone: il turismo giova non solo agli albergatori

GIANNI DE MATTEIS

LIMONE PIEMONTE — Mentre quella estiva si sta avviando con una certa qual fatica, a Limone si tirano le somme dell'ultima stagione invernale. Un bilancio positivo: 30-40 mila presenze negli alberghi ed ogni domenica meno di 20 mila sciatori sulle piste, ma c'è chi sostiene che poteva anche andar meglio. In ogni caso la crisi economica e le difficoltà congiunturali sono state appena avvertite. Parliamo dei problemi turistici più importante centro di villeggiatura cuneese col neo-presidente dell'Azienda di soggiorno, Nicola Bottero, 31 anni, da chiamato, con decreto del presidente la Regione, a dirigere l'impegnativo settore dell'economia limonese.

La nomina d'un giovane ad un posto di notevole responsabilità ha suscitato in paese una certa sensazione. Soprattutto ha colpito i tradizionalisti il fatto che Nicola Bottero non sia del «mestiere» (ma anche il suo predecessore faceva parte della «famiglia», era un farmacista) in quanto viene dal mondo contadino vive vendendo carburante ai bordi della statale per il Col di Tenda. Pur sapendo d'avere tutti gli occhi puntati di sé non è affatto preoccupato.

«Il compito più serio da affrontare nei 4 anni del mio mandato — dice — *è l'utilizzazione razionale della nostra attrezzatura. Abbiamo 1200 posti-letto in alberghi pensioni, ma sono pochi. Ci sono altri 20 mila posti nei 6 mila appartamenti, costruiti dal dopoguerra in poi, sfruttati però solo nei periodi di punta. Una giusta rotazione, ad esempio contratti d'affitto anche settimanali quindicinali, anziché stagionali come ora, sarebbe un vantaggio per tutti. Pur con tanta disponibilità negli appartamenti per le vacanze, mancano almeno mila posti-letto per ospitare i grandi congressi nazionali e internazionali e, d'inverno, per puntare sul turismo di massa straniero».*

Anche se da poco in carica, anche se fino a pochi anni fa lavorava la terra, Bottero intende valorizzare al massimo l'Azienda di soggiorno. *«Molti limonesi, contadini e commercianti in testa, credono che l'ente rappresenti solo gli interessi degli albergatori e delle società degli impianti di risalita. Ma i nostri compiti promozionali riguardano tutta la collettività».*

Altro obiettivo del presidente quello d'avvicinare far collaborare i due mondi limonesi, quello contadino e quello degli operatori turistici, che, qui come altrove, hanno sempre marciato separati, talvolta divisi rancore e dall'incomprensione. *«I vantaggi economici che l'afflusso di sportivi e villeggianti porta Limone vanno più equamente divisi* — conclude Bottero —; *l'agricoltore deve sentirsi un emarginato (per l'agriturismo l'appoggio dei contadini determinante), ma il rapporto col turismo deve essere paritario non subordinato. Dobbiamo puntare sulla valorizzazione delle nostre tradizioni popolari della cucina».*

Un discorso onesto, quello di Nicola Bottero, che a Limone dovrebbe trovare orecchie pronte ad ascoltare ed a collaborare.

Prendeva la tintarella mentre lei s'offriva

«Protettore» arrestato in costume da bagno

BIELLA — (p.m.) A Cavaglià, Francesco Iellano, 23 anni, abitante a Santhià, è stato arrestato denunciato dai carabinieri per favoreggiamento e sfruttamento della prostituzione d'una giovane friulana.

Circostanza curiosa, al momento dell'arresto, avvenuto nel tardo pomeriggio di ieri sulla statale n. 228 del Lago di Viverone. In direzione di Ivrea, il giovane «protettore» era in costume bagno: aveva lasciato poco prima spiaggia del lago, dove prendeva la tintarella dopo una nuotata s'era fatto accompagnare da un amico, l'auto, sul luogo in cui sostava la ragazza, per un controllo».

Il maresciallo Gallo e l'appuntato Aldi, che erano appostati nei pressi (già da qualche giorno lo stavano sorvegliando per raccogliere le prove della sua ignobile attività in flagranza di reato), sono allora intervenuti e gli hanno contestato il duplice reato.

Asti: 300 operai dell'Ib-mei bloccano stazione

ASTI — (v.m.) Trecento operai Ib-mei hanno bloccato stamane alle la stazione ferroviaria. Il trasporto dei passeggeri bloccati S. Damiano Castello d'Annone avviene con pullman. I convogli in tenza da Torino per Il deviati linea Novara-Genova. I lavoratori dell'industria di motorini elettrici esasperati: hanno ancora ricevuto lo stipendio di giugno la quattordicesima, su banche astigiane interpellate, tre (Casse di Risparmio di Asti Torino e Istituto S. Paolo) offerte di coprire fino al per cento dei necessari.

Un incontro urgente col ministro dell'Industria Donat-Cattin, per definire concretamente i tempi e i modi dell'intervento Gepi è stato chiesto dalla segreteria della federazione Cgil-Cisl-Uil dalla Fim nazionale valutata la gravissima situazione dell'azienda, che rischia fallimento, con la conseguente perdita del posto di lavoro per 1750 operai.

L'incontro richiesto tanto più urgente in considerazione della precarietà della situazione occupazionale e dell'assetto produttivo dell'Astigiano, dove si sono già persi oltre 3000 posti di lavoro.

Una delegazione del Comitato astigiano per l'occupazione è stamane a Roma per ottenere una chiara e definitiva risposta.

UOMINI E COSE

In Valle Tanaro per i porcini il '77 è un anno "dësgrassià,,

GIUSEPPE GROSSO

CEVA — *«L'annata non è buona: quando non si trovano funghi maggio a giugno, si può essere certi che la "nascita" sarà scarsa anche a settembre».* Le previsioni di alcuni anziani «*burié*» (cercatori), incontrati nella Valle del Tanaro, sono pessimistiche: i porcini, qui chiamati «*'nverica*», hanno tradito le attese all'inizio della stagione estiva, quando normalmente si ravviva il mercato locale ed i compratori, specie i turisti, sono disposti a pagare bene le primizie. E' una certezza che traspare discorsi con i contadini delle valli del Cebano. Qui i boschi sono ancora curati come un tempo, le piante sfrondate in primavera, mentre mucche e pre al pascolo eliminano i dannosi cespugli.

«Un ambiente ideale per i porcini — dice Giordano Sciarra, appassionato cercatore micologo cebano —. *Tuttavia, quest'anno non n'è visti e la causa principale dell'assenza sono state le avverse condizioni atmosferiche».* E' nevicato poco d'inverno, come già nel 1976, annata da dimenticare per i funghi.

Decisivo sarebbe soprattutto il tempo primaverile, ma *«dopo le abbondanti piogge di maggio, sono venute giornate troppo ventose con sbalzi di temperatura. Il vento provoca arsura, mentre i funghi hanno bisogno d'umidità».* Il freddo dei primi di giugno avrebbe fatto il resto.

Allora, nessuna speranza per agosto e settembre? *«Personalmente, credo proprio di no* — conclude Sciarra —. *Prevedo un agosto quasi senza pioggia, ma naturalmente spero di sbagliarmi. Se avremo molta acqua nella seconda quindicina del mese prossimo, si potrà registrare una ripresa della "nascita", soprattutto del porcino nero».*

Nei giorni scorsi, un automobilista torinese avrebbe pagato 25 mila lire al chilo i porcini trovati presso Garesio da fortunato «*burié*». L'episodio, che in annate normali sarebbe eccezione, rischia di ripetersi nella stagione, facendo salire alle stelle i prezzi d'un mercato per ora fermo (mancando di materia prima).

Sanremo: tre imputati al "processone"

Drogati si tagliano le vene in carcere

SANREMO — (r. b.) *Colpo di scena al «processone» della droga che vede imputati 19 sanremesi. Dopo le richieste del p.m. dottor Gagliano (93 anni di reclusione in tutto) 3 detenuti hanno tentato stanotte il suicidio in carcere tagliandosi le vene lamette da barba. Sono Osvaldo Pisani, anni, Sergio Mulas, di 26, e Pasquale Caputo, di 23, in osservazione all'ospedale.*

Alle 3.30 è stato dato l'allarme sono accorse autoambulanze e carabinieri. Dapprima si temeva un regolamento di conti tra detenuti. Poi la verità: i tre spacciatori avrebbero cercato la morte, in «crisi d'astinenza». Pisani, Mulas e Caputo, venuti a conoscenza delle richieste del p.m., caduto allo sconforto.

Se i giudici accoglieranno le proposte dell'accusa i tre dovranno restare in carcere 6 anni. Per Pietro Cannarozzo, «boss» dell'organizzazione, la richiesta è di 15 anni di reclusione 50 milioni di multa: s'è accertato che gestendo a Sanremo il ristorante «Chez Pierre», nei pochi mesi che dirigeva il traffico droga in Riviera, aveva versato in banca oltre 90 milioni.

Pisani, Mulas e Caputo, «pedine» dell'organizzazione, erano stati arrestati con alcune bustine d'eroina nel borsello.

Ceva: da vipera in giardino

(g. g.) Un pensionato di Viola, in Val Mongia, Nino Bezzone, 68 anni, stava innaffiando il giardino della villetta quando una vipera l'ha morso all'indice della mano sinistra. E' ricoverato Ceva.

Rapina alla posta Carisio

(m. n.) Un giovane mascherato ha rapinato, pistola in pugno, l'ufficio postale di Carisio di 3 milioni in contanti, intimandone la parlando in piemontese, all'impiegato Roberto Rosso, 30 anni, di Vercelli. E' poi fuggito su «600».

Avviso di reato ai macchinisti del treno Alessandria-Voghera

RIPRENDE NELLA SERATA IL TRAFFICO FERROVIARIO INTERROTTO A TORTONA

EMMA CAMAGNA

TORTONA — Forse sarà ripristinata entro stasera la linea ferroviaria Milano-Genova, rimasta interrotta alle 8 di ieri mattina, al km poco lontano stazione ferroviaria di Tortona a d'un incidente avrebbe potuto assai gravi conseguenze per i viaggiatori a bordo delle quattro vetture uscite dai ri. Invece i feriti, grave, uno che sette. Per tutta stanotte «squadre di rialzo» Ferrovie hanno lavorato per liberare i binari, ma, s'è detto, soltanto in serata il movimento dei treni, viaggiatori e merci, sarà ripreso regolarmente.

Sia ieri che oggi il traffico ferroviario viene sostituito da un servizio di pullman che percorrono le linee Alessandria - Tortona, Tortona - Milano, Genova - Milano, inevitabile disagio per i viaggiatori.

Gravi i danni materiali conseguenza dell'incidente, fortunatamente rilevante per l'incolumità delle persone. Intanto al macchinista del treno diretto 1937, un «locale» che fa servizio tra Alessandria, Tortona e Voghera, trasportando per lo più lavoratori pendolari ed all'aiuto macchinista, rispettivamente Alessandro Masini, anni, abitante a Novi, in via Castelidragone 128 e Mario Amarotti, 48 anni, da Gavi Ligure, il procuratore della Repubblica di Tortona ha inviato avviso di reato. L'accusa è disastro colposo.

Infatti, da quanto sarebbe emerso nel corso dell'inchiesta subito svolta dal comandante la polizia ferroviaria di Alessandria, maresciallo Caramello, il Masini non ha ottemperato al divieto di proseguire sul binario che stava percorrendo il suo treno locale, in quanto la via risultava impedita dal disco rosso. Doveva infatti transitare il rapido 924 Sestri Levante-Genova-Milano.

Non avendo osservato le segnalazioni e quanto prescritto suo foglio di viaggio, il Masini (il cui convoglio era in ritardo di circa minuti) ha causato lo scontro fra i due convogli. Questi, ad uno scambio, infatti venuti a collisione.

(Segue da pag. 9)

Improvvisamente è mancata

Margherita Srà ved. Torazza

Ne danno l'annuncio: la figlia Maricucia col marito Giuseppe Gazzera, le nipotine Donatella e Silvia, il fratello Pietro e famiglia, cognati, cognate, nipoti, cugini e parenti tutti. Un particolare ringraziamento al prof. Lorenzo Rossi e al personale tutto della divisione di neurologia dell'ospedale Maria Vittoria. Funerali oggi alle 16 da via S. Francesco d'Assisi 10.

— Venaria Reale, 14 luglio 1977.
Lina Gazzera partecipa vivamente.

E' mancato all'affetto dei suoi cari il

Comm. Fernando Ascoli

danno il doloroso annuncio i figli: Sergio con la moglie Anna Maria e i bambini Gloria e Alberto; Lina con il marito Contardo Cagnasso e figli Barbara, Silvia ed Elena; la sua affezionata Maria, la sorella, cognati, nipoti, parenti tutti. La famiglia rivolge un sentito ringraziamento al prof. Vitelli e al dottor Corgiat per la loro premurosa assistenza. I funerali avranno luogo venerdì 15 alle 8,45 da via Montevideo 2. La presente serve per partecipazione e ringraziamento.

— Torino, 13 luglio 1977.

Cristianamente è mancato

Carlo Sartoris

Ne danno il doloroso annuncio la moglie Maria Bonomo; i figli: Giovanni, Piero con la moglie Franca Iezzi e piccola Laura cugini, parenti tutti. Funerali giovedì). 14,30 Parrocchia Gesù Adolescente. La cara salma proseguirà per Boschetto. E' partecipazione e ringraziamento.

— Torino, 13 luglio 1977.

Collaboratori e atleti del Centro Sportivo Fiat - Stabilimenti Lingotto-Carrozzeria P si uniscono al dolore della famiglia per la dipartita del Signor

Carlo Sartoris

— Torino, 14 luglio 1977.

Si uniscono al dolore di Giovanni Sartoris i colleghi del Gruppo Presse.

Giuseppe Savioio
Gino Mauro
Mario Garavoglia
Renato
Luciano Deserafino
Domenico Pugno
Luciano Visonà
Giuseppe Bianco
Franco Pagliuso
Massimo Biagioni
Franco Goletti
Ferruccio Fantini
Mario Angiari
Carlo Conti
Bruno Manunta
Antonio Pavin
Mario Rebuffo

Si associano al dolore della famiglia Sartoris i Colleghi del Metodi Tecnologie Minerari Presse.

Dopo lunghe sofferenze fisiche e morali è mancato

Luigi Corso

Unito nel suo dolore morale lo annuncia la moglie Rosalia Ruggero insieme al fratello, le cognate, le nipoti. I suoi cari pronipoti Antonio, Carlo e Angelo. Un particolare ringraziamento ai dottori Sereno e Diras, Carla, le infermiere della clinica Cellini e al paziente infermiere Carlo Grandis, ai fratelli amico Giacomo Goris, ai cugini Lena e Teresio Savio. Funerali oggi 14 corrente ore 15,30 partendo dalla clinica Cellini, indi la cara salma verrà tumulata a Cassine (Alessandria) nella tomba di famiglia. La presente è partecipazione e ringraziamento.

— Torino, 14 luglio 1977.

I famigliè Savio e Dilci sono vicine a Rosalia.

— Chieri, 14 luglio 1977.

La famiglia Revello partecipa al dolore di Lia.

Le famiglie Garis partecipano al lutto per la morte del caro

Partecipano al lutto Antonio Carlo Angelo Corso con mamma e nonna Maria.

Iolanda, Dorina e Luigi Rosso profondamente addolorati la scomparsa del padrino

Luigi Corso

— Moncalieri, 13 luglio 1977.

La famiglia Mina si associa commossa alla dipartita

Luigi Corso

— Moncalieri, 13 luglio 1977.

Cristianamente è mancato

Guglielmo Teppati

Affranti l'annunciano: la moglie Maria Perotto, il figlio Renzo la moglie Franca e i dilettissimi Willy, Mavid, Emanuela, le sorelle Anna, Maria, Cristina, Angiolina, parenti tutti. Funerali giovedì 14 corrente, ore 16, via Roma 60.

— Pessinetto, 13 luglio 1977.

La famiglia Battaglino si associa al lutto dei familiari.

La Marini Rossi S.p.A. si associa al grave lutto che ha colpito il proprio dirigente Sig. Renzo Teppati per la scomparsa del padre Signor

Guglielmo Teppati

— Torino, 13 luglio 1977.

Dirigenti, Impiegati e Operai della Marini & Rossi S.p.A. prendono parte al dolore del Sig. Renzo Teppati per la perdita del padre Signor

Guglielmo Teppati

— Torino, 13 luglio 1977.

Dopo lunghe sofferenze è mancata all'affetto dei suoi cari

Maria Actis Dato in Bernardi

Ne danno il doloroso annuncio il marito Giuseppe, la figlia Luisa con il marito Luciano e la nipotina Laura, il figlio Amedeo la moglie Giovanna e la nipotina Gabriella, parenti tutti. Funerali 14 c.m. ore 15,15 via Santena, Ospedale Mauriziano.

— Torino, 13 luglio 1977.

La famiglia Portolani partecipa al lutto.

Rina e Roberto Verrone partecipano al dolore di Luisa Fpsslo.

Elide e Renzo Barberaschi sono vicini a Luisa e famiglia.

Cristianamente è mancato

Ferruccio Brunello

Addolorati lo annunciano la moglie la figlia, il genero e la nipotina. Funerali venerdì 15, per orario telefonare al 544.029.

— Torino, 13 luglio 1977.

La famiglie Mura e Lai partecipano al lutto della famiglia Brunello ed esprimono sentite condoglianze.

La sorella Anita e cognato Dino Pezzi si uniscono al dolore.

Dopo lunga malattia è mancato all'affetto dei suoi cari

Cesare Merlani

di anni 79
cavaliere Vittorio Veneto
ex dipendente Comune di Torino

A funerali avvenuti lo annunciano moglie e parenti tutti.

— Andora Marina, 8 luglio 1977.

Direzione e Personale Cassa Risparmio Torino partecipano al dolore dell'avv. Serafino Schiappa per la scomparsa della mamma

Maria Schiappa

— Torino, 13 luglio 1977.

Il Servizio Legale partecipa al dolore dell'avv. Serafino Schiappa per la scomparsa della MAMMA.

— Torino, 13 luglio 1977.

STAMPA SERA

■ LIGURIA — Cielo sereno, con solo ■ leggera foschia, ■ Il ■ è in ulteriore miglioramento. Il ■ è calmo, ■ vento, e si registra ■ lieve umidità.

● ■ — Il tempo volge al bello, nonostante la presenza ■ vento. Il mare continua ■ mantenersi calmo.

Da stasera musica a Cervo

ROBERTO BASSO

CERVO LIGURE — Franco Mannino, noto direttore d'orchestra ■ fortunato compositore di colonne sonore di film, sarà ■ dei mattatori al XIV Festival internazionale di musica da camera ■ Cervo. Nel 1976 ha conquistato il David di Donatello per avere musicato « L'innocente », di Luchino Visconti. *«Fu un'impresa eroica* — ricorda Mannino —, *ma ■ valeva la pena. Visconti era un ottimo conoscitore di musica, ■ professionista. Da tutti pretendeva il meglio».* Con ■ ■ pianoforte si esibirà nella piazza ■ Corallini ■ Cervo il 4 agosto.

L'inaugurazione ■ festival avverrà stasera ■ 21,30. Sul podio ■ giovane pianista giapponese: Ioko Sakai. Nata ■ Tokio, ha cominciato ■ girare ■ mondo poco più che adolescente. In Liguria ■ molto celebre perché ha vinto, lo scorso anno, ■ concorso pianistico di Finale. Alla rassegna internazionale ■ Cervo eseguirà musiche di Beethoven, Debussy ■ Chopin.

Il festival ■ concluderà il 17 agosto. Il programma, ■ sempre, ■ buono. ■ organizzatori lo hanno curato nei minimi dettagli, proponendosi soprattutto di offrire al pubblico ■ vasto panorama dei più validi musicisti contemporanei.

Domenica 17 luglio ■ esibirà Salvatore Accardo. Salirà sul palco con il quintetto d'archi formato ■ Gazeau, Asciolla, Giurana e Meunier. I solisti si sono riuniti per ■ quintetti ■ Brahms ■ Mozart. I biglietti (duemila, quattromila e seimila lire) ■ le serate stanno andando a ruba.

■ Mannino

L'idea del festival venne ■ un grande interprete di musica da camera: il violinista Sandor Vegh, famoso ■ tutto il mondo. Quasi per caso, durante una ■ in Riviera, approdò un giorno a Cervo. ■ alla chiesa, lassù, quasi ■ strapiombo sul ■. Rimase affascinato dalla ■ bellezza, dalla piazzetta antistante, chiamata dei «Corallini» in ricordo dei vecchi pescatori di corallo del luogo. Sembrava un teatro all'aperto costruito dalla natura, suggestivo ■ perfettamente acustico. Acquistò una vecchia ■ all'ombra del campanile, panoramicissima, ■ la restaurò trasformandola in ■ residenza accogliente. ■ stesso tempo, incominciò ■ coltivare l'idea ■ poter realizzare una serie di concerti in quello scenario meraviglioso. Scrisse a colleghi illustri ■ tutti accettarono di esibirsi nella «piazzetta». ■ quattordici anni, Cervo è ■ così la sede di uno dei più qualificati festival di musica da camera. Vi hanno suonato artisti ■ tutto il mondo: russi, americani, francesi, tedeschi, africani, polacchi.

Il ■ luglio si esibirà il chitarrista Arnaud Dumond. Il 23 i « Musici »; il ■ ■ « Quartetto d'archi italiano »; il 31 luglio l'« ■ bile di Venezia ». Il pianista Nikita Magaloff suonerà il 9 agosto; l'11, l'orchestra di Nizza; il 15, gli « Archi di Sanremo » (Vivaldi e Mozart).

Il Festival si sposterà, il ■ luglio ■ il 17 agosto, nel■ « chiesa del castello » di Andora. Nella prima serata si esibirà, all'arpa, Giovanni Verda; nella seconda, ■ duo Geliot-Nakajima (arpa e violino).

Il ■ luglio e il ■ agosto, invece, la ■ approderà ■ Dolceacqua. Nel suggestivo castello ■ Doria, dopo il francese Dumond, suonerà il violinista giapponese Nakajima.

ACCADE

■ impossibile raccapezzarsi sulle vere intenzioni ■ Laura Antonelli. Vuol continuare ■ ■ flirt con Jean-Paul Belmondo? E prosegua; felicissimi anche ■ della ■ felicità. Vuole smettere? E smetta. Ma ■ ■ lì, incerta e inquieta. Ieri, ■ esempio, un settimanale ci ha comunicato con tempestività ■ il nuovo ■ di Laura è il gioielliere Gilberto Proveghi. Anzi, ■ il nuovo amore: l'inseparabile amico. Ebbene, ■ abbiamo niente in contrario, perché ■ ci informi ■ dell'avvenuta sostituzione. Smentisca o confermi. Non ci lasci mo■ di curiosità, in questa altalena ■ notizie.

■ chiama David Bowie, è l'idolo ■ inglese: 30 anni, laureato. Annuncia al quattro venti ■ ■ gnifico amare i due sessi. ■ ■ bisex, insomma, e ■ candore. ■ la sua foto. Avete ■ a credergli?

LA PIÙ BELLA DELL'ESTATE

Sono uguali, del resto sono sorelle: Marisa e Cinzia Piazzano (17 e 16 anni) in ferie a Finale (Foto A. Bosio)

dove quando

■ TORINO — « ■ punti ■ di ». ■ Tesoriera l'« Anfitrione » ■ Pia■■; a ■ 61 spettacolo ■ con il Gruppo Absinthe ■ Grenoble, Veronique ■ e il Gruppo Schiarazula Marazula; ■ ■ plone ■ Cooperativa Teatro de■ Briciole presenta « Il piccolo principe » di U. Adorni, attori burattini, pupazzi (aprirà la serata ■ coro ■ ■ bianche Magnificat della parrocchia ■ Pellegrino).

● BRICHERASIO — ■ oggi ■ sabato, ■ inizio alle 21, si svolge ■ seconda «Ras■ ■■ piemon■ nel mondo». ■ parteciperanno rappresentanze delle ■ piemontesi di tutto il mondo. L'iscrizione alla ■ segna ■ aperta a tutti.

● TAGGIA — Attrazione della serata è il complesso ■ Matia Bazar, trionfatori all'ultimo Festival di Sanremo. ■ esibiscono ■ campo sportivo.

■ CERVO — Si ■ ■ ■ della ■ da ca■ che ■ concluderà a Ferragosto. ■ partecipano, tra gli altri, Salvatore Accardo, Franco Mannino, il Quartetto italiano.

■ FINALBORGO — Alle 21 e 15 nel chiostro ■ ■ Caterina, ■ jazz.

■ S. ■ — Oggi, domani e sabato al campo sportivo serate danzanti con orchestre del liscio.

■ VENTIMIGLIA — Alle 21 ai Giardini concerto del Conservatorio Santa Cecilia di Montecarlo. Dirige il Maestro ■ Carrel.

■ S. BIAGIO ■ CIMA — Concerto di voci bianche.

● AOSTA — Si apre stasera ■ Cattedrale il XII Fe■ ■al internazionale d'organo. Suonerà Sergio De Pieri.

● ALBA — Stasera in piazza concerto jazz di Earl Hines con il ■ quartetto.

SPIAGGE

SONO POCHI I PASSATEMPI

Chi mi fa divertire?

RUBRICA

Long drink ...alla Hemingway

ROBERTO BIASIOL

Luglio: caldo afoso, voglia di dissetarsi, voglia di bere, ma di bere qualcosa di diverso, qualche cosa ■ veramente dissetante, ■■ ■ vedersi, preparato da noi stessi... un long drink.

Il drink va presentato in bicchieroni alti, guerniti con frutta, fiori, foglioline di menta. Può essere composto con basi ■ rum, whisky, gin. Iniziamo dai rum. Questo liquore esotico ricavato dalla melassa della ■■■ da zucchero è la base ■■ il long drink dei paesi caldi e trova il ■■ centro in Cuba. Cuba, rum, Hemingway: il trinomio del bere perfetto.

Hemingway più d'ogni altro apprezzò il bere miscelato; coltivò ovunque l'arte ■■ cocktails, ■■ ■ Cuba, ove finì i suoi giorni, lasciò ■■ indelebile impronta. Nella Cuba di Fidel Castro il ricordo dello scrittore barbuto non si spegne nella mente dei grandi barmen dell'Avana, alcuni dei quali proprio ■■ Alassio l'altro giorno hanno presentato, nel locale del collega italiano Marino Sandon, ■ long drink di Hemingway, che proponiamo ai lettori di «Stampa Sera» per questa ■■■ estate:

□ *Papa Doble* — Drink personale dello scrittore. Una parte di ■■■ bianco nazionale cubano Havana Club; due parti di sciroppo di zucchero e limone; una parte di spremuta di pompelmo; sei gocce di maraschino. Si prepara in coppe con ghiaccio tritato ■ guernizione ■■ frutta.

□ *Mojito* — Due parti ■■ rum bianco ■■ vana Club; una parte di limone; 2 cucchiaini di sciroppo ■ ■■ chero. ■■ prepara ■■ bicchieri alti, con ghiaccio tritato e foglie di salvia.

Molteplici sono ■ drinks a base di whisky: collin, cooler, ■■ fizz, highball, julep. I più conosciuti sono ■ collin ed i julep. Il primo è un long drink composto da whisky, succo di limone, sciroppo di zucchero ■ seltz. Per il julep invece si prendono alcune foglie di menta fresca, si schiacciano per ricavarne l'essenza, si aggiunge un cucchiaio di sciroppo di zucchero, un bicchiere di whisky e ghiaccio tritato fine. Si aggiunge quindi un ramoscello di menta profumatissima.

GIORGIO BIDONE

GENOVA — *Ci vorrebbe una giusta via ■ di ■■■ tra vacanze-riposo e ■■■ ze-divertimento, ma questo optimum, in Liguria, ■ almeno nella Riviera di Levante, ■■■ ■■ è stato raggiunto. Pian piano, anno dopo anno, le sagre paesane hanno lasciato il posto a manifestazioni di un certo livello culturale, ma sta ■ fatto che chi trascorre la villeggiatura sulla costa che da Nervi ■■ ■ Sestri Levante, grandi passatempi non ■■ trova. Sulla Riviera ■ Ponente, al contrario, si è fatto di più.*

Il richiamo di maggior prestigio è ■ Festival internazionale del balletto, a Nervi, inaugurato giovedì scorso, ed al quale quest'anno viene abbinato anche qualche spettacolo operistico. Per il resto, a parte le mostre d'arte, ■ nebbia pressoché completa.

E per chi vuole divertirsi con passatempi leggeri, se ■■ si accontenta di una «passeggiata c'è il night ■ moda ■ famoso, dove ■ turista però spesso ■ considerato il classico «pollo da spennare». Vie di mezzo ■■ ■■ ■■ sono. Le iniziative di un certo impegno, sul Tigullio, si fanno dall'autunno alla primavera. Chi vuole aggiungere qualche variante al mare ■ alla spiaggia, al sole ■ ■■ bagni, deve accontentarsi delle sagre al «pane e salame», nei paesini dell'entroterra.

«Manca un programma promozionale organizzato — *si dice da più parti* — anche se bisogna ammettere ■■ che qualcosa le sette aziende di soggiorno del Tigullio *(Portofino, Santa Margherita, Rapallo, Zoagli, Chiavari, Lavagna ■ Sestri Levante)* hanno fatto, oltre al pallo marinaro riservato ai gozzi. ■■ è ancora poco per richiamare una certa clientela, soprattutto ■ giovani, che ■ ■■ ra vogliono divertirsi ■■■ za spendere troppo, come gli consentono, ad esempio, le spiagge dell'Adriatico».

Per ■■■ parlare di Genova, poi, che ha perso qualsiasi connotato di città turistica. A Genova non si fermano che per ■■■ notte poche centinaia degli oltre duecentomila crocieristi ■ quali, in media, ogni anno si imbarcano o sbarcano alla stazione marittima. Anche quest'anno, sia pure ■■■ molte difficoltà, si è riusciti a rimettere in piedi «Genoa-Folk», che potrebbe richiamare un po' di gente. Infatti ci saranno serate dedicate a personaggi genovesi del mondo ■■■ spettacolo, da Enzo Tortora ■ Gino Paoli, da Sandro Giacobbe a Ric e Gian, dai Matia Bazar ■ Marina Fabbri.

CRONACHE DEI MONTI

Andrà meglio fra un mese?

MAURIZIO SPATOLA

PIAN DEL RE — *Alle sorgenti del Po l'aria ■ tersa ■ frizzante sotto la gran vetta del Monviso, immersa in ■■ grappolo ■■ nuvole. ■■ duemila metri di Pian del Re l'ultima ■■■ se n'è andata da un mese e le auto che s'inerpicano fin quassù si fanno sempre più numerose. ■■ solo il sabato ■ la domenica, perché a metà luglio alberghi ■ pensioni ■ Crissolo, settecento metri più in basso, sono ancora semivuoti.*

«Una stagione nata male questa — *dice il vicesindaco Giovanni Curti, proprietario dell'albergo Club Alpino, al centro del paese* —. Maltempo ■ problemi economici hanno finora tenuto lontani gran parte dei villeggianti che ■ solito in questo periodo salgono quassù. Anche chi possiede un alloggio quest'anno sta disertando Crissolo. Speriamo in un "tutto ■■■ rito" per agosto, com'è consuetudine».

Presente per la prima volta al Salone della montagna l'anno scorso, Crissolo si è impegnata in un rilancio turistico finora frustrato ■■ condizioni oggettive esterne. Quattrocento abitanti, undici alberghi, seggiovie, uno splendido panorama ■ una serie ■■ attrattive inimitabili: ■ la fotografia di un paese che, spopolato dall'abbandono della montagna, vive ormai esclusivamente sul turismo, invernale ed estivo.

*Convinti che l'unione fa la forza, albergatori, esercenti, titolari degli impianti ■■ risalita si sono associati per far conoscere di più le bellezze di Crissolo, che non si limitano al Monviso ■ alle sorgenti del Po. Da Pian ■■ Re ■ possibile partire per una serie di affascinanti, ■ anche abbastanza agevoli, passeggiate: «Chi non ■ allenatissimo può raggiungere ■■■ za difficoltà il Colle delle Traversette — *ricorda Aldo Perotti, proprietario dell'albergo-ristorante di Pian del Re* — e passare in Francia attraverso il famoso Buco ■ Viso *(una galleria lunga 75 metri fatta ■■■ vare dai marchesi ■ Saluzzo nel 1450 ■■■ martello e scalpello, di recente resa nuovamente agibile, ndr)*, oppure fare in poche ore il giro dei tre laghi alpini, Fiorenza, Chiaretto ■ Superiore».

I giovani alla sera, dopo la passeggiata o la scalata o (d'inverno) lo sci, si ritrovano per un drink o un ballo alla «Capanna». Se hanno ■■■■ energie, ■■s■■■ scendere fino alla maxibalera «Il Fortino» di Paesana.

I prezzi? Normali e senza grossi sbalzi quelli per un soggiorno a pensione completa, dalle 8500 alle 11.000 lire. Un po' più cari ■ pasti al ristorante, dalle cinquemila in ■■. Raccomandabile la polenta «concia», fatta — dicono a Crissolo — ■■■ la farina del Po ■ l'acqua di ■■■ suo affluente, ■ Lenta.

Lo chef consiglia

Preparare ■■ trito di cipolla, salvia, rosmarino, sedano, carota. Fare rosolare il tutto nel burro ed olio ■■■ ■■■ spicchio ■ aglio, quindi aggiungere prosciutto cotto tagliato ■ dadolini e funghi tagliati sottili. Quando il tutto sarà ben rosolato aggiungere pomodoro ben tritato e mezzo bicchiere di panna, salare e pepare ■■ ultimare la cottura. ■ parte far cuocere ■ rigatoni in abbondante acqua salata. Ritirarli al dente e condire ■■■ ■ salsa.

Ristorante Mario - ■■■

■ cura di
ROBERTO BIASIOL

Giornata tra i fiori

Come i Giardini ■■■■u-ry a Ventimiglia, i Giardini Botanici di Villa Taranto sono nati per iniziativa di ■■ inglese, il capitano Neil McEacharn, che acquistò appositamente nel 1931 una ventina di ettari ■ terreno sul promontorio della Castagnola a Pallanza. I giardini, realizzati con un lungo ■ meticoloso lavoro, vennero poi donati allo Stato che ne ha fatto un parco pubblico.

Vi si trovano oltre 20.000 varietà di piante di tutto il mondo, tra cui diverse specie rarissime che si sono ambientate grazie al clima particolare di cui gode il Lago Maggiore.

L'ultima vera occasione prima della 'stangata' di settembre

VIA ASUNCION n. 11

In una posizione commercialissima e soggetta a continua rivalutazione, uno stabile recentissimo, signorile, in ottimo stato di manutenzione.

Soggiorno, 2 camere, cucinotta, servizi
da **31.500.000** a **33.300.000** – mutuo **4.589.000**

Soggiorno, 1 camera, cucinotta, servizi
da **23.500.000** a **25.300.000** – mutuo **3.625.000**

Società Finanziaria Immobiliare
Fisim s.p.a.
10128 Torino Corso Turati 11/c
Tel. (011) 585902/581759

Ricordiamo: "l'eccezionale Fisim"

Pre-collina
Strada [illegible] 24

■ palazzina a due piani sono disponibili subito:
● appartamenti di **150/165 ■■** (salone, 3 camere, cucina, pranzo, doppi servizi, giardino privato e condominiale di 5000 mq, box per 2 auto). ● mansarde. ■ appartamenti di 80 mq (3 vani, servizi) ideali da destinare a studio, sala hobby.
■■■■ fondiario
e facilitazioni ■■ pagamento.

■■■ - Via ■■ Vallero

In nuova palazzina a due piani sono disponibili subito due appartamenti appena ultimati con giardino:

mq 1■■: grande salone, 3 camere, cucina, office, tripli servizi, terrazzi. **Lire 62.500.000 più mutuo.**

mq 140: soggiorno, 2 camere, ingresso, cucina, doppi servizi, terrazzi. **Lire 46.500.000 più mutuo.**

CONCORSI E VARIETA

I NONNI MIGLIORI

UNA FAMIGLIA DI TRENTA PERSONE

L'AUTUNNO DEL PATRIARCA

Un gruppo di trenta congiunti tutti sotto lo stesso tetto, una famiglia patriarcale: pensavamo che in città non ne esistessero più. L'hanno costruita e tenuta coppia originari San Giovanni Ilarione, in provincia di Verona: Rosa e Augusto Cavazza, rispettivamente di 74 e anni

La lettera che ci parla questi insoliti personaggi ci è stata indirizzata da una delle nuore, Ornella Pozzo, che si sostituita alla sua bambina sei anni, troppo piccola per poter scri direttamente.

Riassumiamo la storia coniugi Cavazza. Nonno Augusto, alpino e Cavaliere di Vittorio Veneto, ha lavorato la campagna per buona parte della sua vita.

vent'anni la prima guer mondiale lo vide combattente sulle montagne dell'Ortigara, del Pasubio e dell'Asiago. Scampato al conflitto tornò a casa si sposò.

Nacquero dieci figli (due morti in tenera età). Alle la famiglia richiese ai due nonni un impegno durissimo. Per tirare avanti, durante seconda guerra mondiale, nonno Augusto dovette espatriare in Germania. Chiusa anche questa parentesi ritornò alla terra; ma, nel 1949, violenta grandinata distrusse i raccolti e fu necessario ricominciare capo. Spinti dalla necessità Rosa e Augusto fecero «vela» per Torino dove già si trovava figlio.

Aprirono una «piola» chiamata «Baraca 'd paja» nella zona Mirafiori, davanti al campo aviazione «Gino Lisa». Furono anni di pesanti sacrifici mentre i figli crescevano e i più grandi cominciavano a loro volta pensare al matrimonio.

La volontà di tenere unita famiglia fece maturare nella mente dei nonni l'idea costruire una casa per vivere tutti vicini. Con l'aiuto dei figli, nello stesso luogo dove era sorta la «Baraca 'd paja» nonno Augusto edificò una casa bella grande.

Rosa e Augusto Cavazza sono oriundi del Veneto

«Il bello — scrive Ornella Pozzo — che i nonni Cavazza hanno saputo raggruppare tutti i figli (sette maschi una femmina) sotto lo stesso tetto. Otto figli, ognuno sua attività, sua famiglia, il alloggio; loro, i nonni, hanno il loro alloggio vivono attorniati da ben tredici nipoti che variano dallo studente universitario alla più piccola di anni. Quello che può rendere questi nonni simpatici, affettuosi tutto quello che si vuole è che loro servono perno costante nella loro grande famiglia.

g. balt.

Il referendum "5 menù per Stampa Sera"

Contro Giorgio e Riky ecco il terzo finalista

Il nostro referendum ha già trovato due dei cinque menù che cercava. I locali finalisti che ce li hanno presentati l'Osteja da Giorgio a Zinola (Sv) e l'hotel ristorante Riky di Bardonecchia. La lotta per colmare i vuoti che ancora mancano si fa di giorno in giorno più agguerrita. Il termine ultimo di questa settimana, per l'invio dei tagliandi, al fine di designare il terzo ristorante finalista, scade oggi alle ore 18.

Ricordiamo a quanti volessero ancora partecipare al nostro referendum che essi hanno le medesime probabilità di vittoria di quanti già dall'inizio ci hanno dato la loro adesione entusiasticamente se non avranno la fortuna di accedere alle finali avranno almeno il modo di farsi notare come ristoranti aderenti alla nostra iniziativa, la quale al di là di ogni spirito competitivo tende a mettere in luce tutti quei locali dove la cucina è ottima ed il servizio curatissimo.

Sabato sera all'hotel ristorante Riky a Bardonecchia si svolgerà la seconda serata finale; nel corso della serata verranno distribuiti i pacchi dono offerti dalla Despar di Milano contenenti generi alimentari e inoltre saranno distribuite le tessere di presenza. Come abbiamo già ricordato altre volte, chi parteciperà ad almeno cinque delle dieci serate finali (comprovate da questa apposita tessera mediante un tagliandino di presenza da apporre sulla tessera medesima) sarà gradito ospite di Stampa Sera alla serata finale che si svolgerà in agosto.

Presentiamo nuovamente il menù proposto dallo chef Secondo Gonella da Bardonecchia per la serata di sabato:

ANTIPASTI:
Spuma pomodoro
Uova poché alla «Stampa Sera»

PRIMI PIATTI:
Tagliolini Sangiovannara
Risotto Costa Smeralda
Consommé sherry

PIATTI:
la pastorella
Fracosta grigliata

CONTORNI:
Pomodori farciti
Patate Margherita

DOLCE:
Meringata alla Ricky
Frutta stagione
Caffè

VINI:
Erbaluce Caluso Rabez- Grignolino delle

Prezzo L. 9000
Telefono (0122) 93.53/4/5

Per i patiti della buona cucina (e tanti) lo chef Secondo ci ha spiegato come si preparano i tagliolini alla Sangiovannara. Ingredienti: una cipolla piccola, una foglia d'alloro, panna da cucina (a piacere), un pizzico di noce moscata, un petto di pollo tagliato liste molto sottili, una presa di sale e del tartufo nero. Preparazione: far dorare la cipolla, aggiungere la panna, la moscata, il sale, la foglia d'alloro, il tartufo ed il pollo. Scolare i tagliolini al dente farli saltare in padella assieme agli altri ingredienti e servire molto caldi.

i. b.

POMERIGGI LANGAROLI

Teatro a Barbaresco al fresco (dopo cena)

Terzo pomeriggio langarolo, domenica Come sempre piazza del Municipio di Barbaresco. Allietati dalla Banda Liciot, le «correnti» campagnole, visiteranno poi le Cantine De Forville, agricola Moccagatta di Mario Minuto, la Cantina Produttori Barbaresco l'azienda agricola di Luigi Bianco. rranno sicuramente degustazioni di prezioso barbaresco...

Alle 19 cena presso ristoranti Antica Torre e Vecchio Tre Stelle. Questi i menu:

Torre (0173/63191)
misti;
all'Albese;
Risotto barbaresco o Tajarin;
Coniglio barbaresco conterno;
Tome sott'olio;
Bonet
Frutta, caffè;
Vini: dolcetto, barbaresco.

Vecchio Tre Stelle (0173/63192)
Peperoni con bagnacauda e frittata;
Carne cruda con funghi;
Tagliatelle;
barbaresco e coniglio al civet;
Formaggi misti;
Bonet;
Frutta, caffè;
Vini: dolcetto, nebbiolo.

Alle 20,30 rappresentazio- della Cooperati- Teatro Langa. Il si intitola «Casagrande Vincenzo, servitore nascita» di Valerio Elampe, scrittore langarolo.

Il prezzo, comprensivo di tutto, è L. 8000. Le prenotazioni si ricevono presso Manifestazioni (0173/4118) fino alle ore 17 sabato 16 luglio. tutti i convenuti sarà offerta la litografia «Omaggio Langhe».

Con il tagliando che oggi pubblichiamo, e ripeteremo anche domani e bato, si potrà usufruire dello sconto del 10%.

STAMPA SERA — ALBA MANIFESTAZIONI

Domenica 17 luglio, ore 16

POMERIGGIO LANGAROLO A BARBARESCO

Con questo tagliando, sconto del 10 % sul prezzo di L. 8 comprensivo spettacolo teatrale.

Il referendum fra orchestre di "moderno"

Stampa Sera e le Edizioni musicali indicono un referendum le orchestre di moderno. Le iscrizioni raccolgono presso Drupa, via Camerana 28, Torino e, gratuite. Il successo del precedente referendum (chi ri- bella manifestazione del 12 maggio in piazzetta le?) spinto ripeterlo questa volta al ballo moderno anziché classico «liscio».

Sono tante orchestre, i complessi si esibiscono, particolarmente in questa stagione, nei locali stazioni ri. Il nostro referendum è un'ottima casione continua- dell'estate.

L'angolo della moda

W le formose!

ELSA ROSSETTI

Non tutte donne posseggono il fisico filiforme, assessuato delle indossatrici delle ragazzine che non hanno problemi di vestibilità in quanto trovano ampie scelte nella confezione pronta tutti i livelli con le taglie «amiize» corrispondenti ai 40-42. Ritenute normali invece le taglie 44-46 che meglio indicano la conformazione fisica della maggioranza delle donne italiane. Nemmeno le signore formose oggi in difficoltà circa il loro abbigliamento: la confezione industriale e il prêt-à-porter di boutique hanno provveduto sviluppare taglie «forti» che dal al 60 con una gamma di modelli studiati appositamente per scolpire la figura trascurare il contenuto «moda».

«Le signore — dicono Elle, — boutique specializzata in abiti "conformati" — significa con colori spenti, tranquille linee troppo classiche; giovani belle forme opulente a cui vendiamo abiti loro figura disegni colori vivaci secondo il dell'anno». Fresco, allegro è ad esempio il delizioso abito chimono in una fitta composizione floreale rosa shocking e verde (40 mila); poi lo chemisier blu marine vivacizzato da grappoli d'uva color lambrusco, illeggiadrito dal tocco candido del collatto e polsi in lino (45 mila).

Allo **Chic di Torino** si trova l'aggiornatissimo, giovanile chemisier in misto lino con tasche e taschini busta nelle varianti bianco, azzurro, tabacco e blu ad un prezzo di richiamo: mila. Lo stesso prezzo per la formula rinnovate dell'abito-camicia movimentato dalle pieghe, a fiori stilizzati in tante variazioni di colore. L'abito elegante per risolvere molte occasioni impegnative è in crêpe Chine disegni colori raffinatissimi (84 mila). futura suocera moderna di taglia «forte» farà un figurone con l'abito seta azzurra ravvivata da bianchi, completato dal mantello.

Alla **Maria** nella sezione specializzata per signore di forme abbondanti c'è lo chemisier doppio petto molto ravvicinato con profondo piegone davanti realizzato in shantung ecrù, azzurro, blu marine (40 mila). Altra versione sofisticante dello chemisier, è identificabile nell'abito nero percorso a-jour, un modello senza stagione, presentato anche in cognac e blu (47.500). Il tailleur in seta a minuti fiorellini intercalati righe verticali sfondo blu o (30 mila). Estremamente elegante il tailleur dell'estate bianco a pois neri o tabacco, della giacca semiaderente che allunga la figura. Elettrizzante, ricca colori fantasie è la degli abiti da cotone, abbottonati davanti, grandi ecollature rettangolari sorrette da larghe bretelle, al unico mila lire.

La Puglia, l'I.P.I. e la multicomproprietà

Come diventare proprietario delle tue vacanze

L'I.P.I. Istituto Piemontese Immobiliare, ha presentato in questi giorni la prima di alcune nuove iniziative che ha intrapreso nel campo immobilare turistico.

Come sappiamo, l'I. P.I. si occupa ormai da anni validamente di promozioni immobiliari; non è quindi in questo la novità, bensì nella realizzazione trattata e nella formula di vendita, la *«Multicomproprietà»*, che particolarmente si adatta alle moderne esigenze in questo settore la quale trovano soluzioni alcuni tra i problemi più sentiti.

L'appartamento montagna o al mare, classica casa per vacanze, così richiesta così apprezzata nel momento in cui la si utilizza, oltre rappresentare un immobilizzo notevole dati gli attuali costi, diventa una noiosa fonte grattacapi negli altri periodi dell'anno, quando si lontani e sono più necessarie le opere di manutenzione, la sorveglianza,

Avviene quindi che il piacere un mese di In casa propria si nti nei periodi di non occupazione.

Con «Multicomproprietà», pur mantenendo immutate tutte le caratteristiche della proprietà immobiliare, questa viene frazionata al massimo, viene creata una correlazione, un legame indissolubile tra la proprietà il godimento di quanto questa rappresenta in determinato ed immodificabile periodo di tempo. Avviene quindi che acquistando una certa quota immobiliare si acquisisce il diritto di utilizzare un determinato appartamento per un certo periodo, si ha come risultato che si diminuiscono l'investimento, spese di gestione, di manutenzione, le imposte quanto altro, alla durata delle ze. Così acquistando, si acquista non solo un immobile, risolvendo la ricerca di bene rifugio, ma si acquista la vacanza mettendosi al riparo dai continui aumenti delle tariffe alberghiere, degli affitti locali per villeggiatura, aumenti che, considerati annualmente, si aggirano attorno al 15-20 per cento.

L'aver mantenuto la «caratteristica immobiliare» dell'investimento, l'aver dosato questo a piacimento, sino a livelli minimi, ha evitato una serie problemi giuridici insiti in questo tipo di proprietà, problemi che hanno trovato soluzione, dopo approfonditi studi, in documentazioni regolamenti accurati fin nei minimi particolari che sono a disposizione per un esame presso gli uffici I.P.I. di Torino, Milano, Roma, Firenze, Bologna, Genova, Alimini per chi lo ritenesse opportuno.

La realizzazione di cui parliamo, la prima «multicomproprietà», è ubicata ad ALIMINI, in Puglia a pochi chilometri da Otranto, la città più orientale d'Italia.

La località

Tra due laghi ed il mare, nel verde una splendida pineta alternata zone di macchia profumata che si perdono grande spiaggia sabbiosa, la Società d'Otranto, del Insud, sta realizzando il suo capolavoro.

Qui, in comprensorio di 1 milione 400 mila mq., dopo un prestigioso Hotel Villaggio attualmente gestito dalla Veltur, sono stati ultimati in questi giorni il complesso «Serra degli Alimini» ed Country Club completo quanto di meglio esista nel campo degli sports, svaghi e divertimenti.

Queste realizzazioni fanno parte di un programma che si concretizzerà nei prossimi anni e che prevede altri complessi sia residenziali che alberghieri.

Una particolare cura è stata posta dalla Costa d'Otranto, nell'ubicazione e nella progettazione dei fabbricati, nei collegamenti tra gli stessi, nella costruzione degli impianti tecnici (acquedotto, produzione acqua calda centralizzata, impianto riscaldamento, distribuzione gas) e nello studio viarie con i relativi parcheggi; tutto fatto in funzione del rispetto della natura, qui particolarmente rigogliosa, per cui è sorto un importante impianto di depurazione delle acque di scarico si è provveduto al rinfoltimento di quelle di macchia e di bosco che hanno subìto danni durante i lavori, ed in funzione della piacevolezza del soggiorno che qui (non dimentichiamolo!) si chiama «Vacanza».

Il Country Club, il complesso «Serra degli Alimini» e l'Hotel Villaggio distano l'uno dall'altro 200-300 metri, nascosti dalla macchia dune; il collegamento è più comodo da un trenino elettrico per evitare la circolazione veicolare, vietata all'interno: le automobili, per una volta all'anno, dovranno essere dimenticate nei parcheggi costruiti nei pressi dei fabbricati.

Il complesso «Serra degli Alimini», posto in vendita, è costituito da gruppi case e villette disposte parallelamente al mare e raccordate ad una piazza, centro ciale e del complesso.

La composizione degli alloggi

Le costruzioni sono piacevoli, circondate da giardini e collegate da viottoli pedonali pavimentati in cemento «Leccesi», le caratteristiche lastre di pietra della zona.

Gli appartamenti sono effettivamente concepiti in modo da soddisfare le più svariate esigenze: troviamo difatti soggiorno ed una camera, soggiorno e due camere, e così via, sino al più lussuoso, la villa monofamiliare, di soggiorno, quattro camere, cucina, due servizi, una zona esterna ed un grande giardino.

Tutti gli appartamenti arredati in modo moderno, sobrio e funzionale e dotati di tutto quanto necessario, sino al cavatappi e al posacenere, pronti per il immediatamente che si debbano portare neanche le lenzuola.

Parliamo di vacanze!

La Veltur, ormai sinonimo di vacanze organizzate a misura d'uomo, è la società incaricata di gestire i servizi del complesso: ad essa è stato affidato difatti il compito di provvedere al ricevimento dei comproprietari, alla pulizia degli appartamenti, al giardinaggio e quelle attività collaterali necessarie la piacevolezza del soggiorno.

Con la «Multicomproprietà» di Serra degli Alimini difatti, oltre all'immobile acquistano altre natura splendida, vita spensierata, divertimento, riposo.

Per ottenere queste è stata creata una unitarietà di gestione delle varie realizzazioni, così, oltre all'Hotel Villaggio che gestisce con la consueta vivacità da tempo ed al complesso «Serra degli Alimini» come abbiamo indicato, la Veltur si occupa dei negozi, dei ristoranti e del Country Club, che costituisce l'anima del comprensorio.

Il Country Club

Nel Country Club, realizzazione veramente unica sia da un punto di vista architettonico sia per la completezza degli impianti, si trova tutto il necessario per una di sports, svaghi e divertimenti: una scuderia maneggio tondo per equitazione, campi da tennis, campi per pallavolo, piscine per grandi e piccoli, per i più ed i meno esperti, palestra, bar, ristorante, discoteca, tutto circondato da prati e dune, in scenario veramente unico.

In questo luogo, polo d'attrazione di tutto il Salento, convergono i desiderosi di vita spensierata qui la Valtur ha veramente affilato le armi per fornire quanto di meglio possa pensare.

Per il relax e la tranquillità ci sono 1 milione 400 mila metri quadrati di pinete, zone di macchia dai mille profumi, dune sabbiose spiagge, e dovunque è possibile trovare la privacy ricercata.

Una speciale convenzione con la Valtur fa sì che i comproprietari del complesso «Serra degli Alimini» qualora lo desiderino, possano, oltre che utilizzare gli impianti detti, avere accesso nell'Hotel Villaggio e, a particolari tariffe, usufruire servizio ristorante, praticare sports quali la vela, il golf (per il quale esiste un campo pratica) quanti altri vi vengono esercitati oppure, alla sera, assistere agli spettacoli che frequentemente vi si tengono.

E' evidente quindi che quanti cercano vera vacanza trovano Alimini la soluzione del loro problema; ma c'è anche chi si limita all'investimento che è così abitudinario da andare tutti gli anni nella stessa località: in questo si potrà avvalere servizio affitti offerto dalla società gestione, la quale dietro incarico, cercherà inquilino per il periodo e l'appartamento prescelti vi permetterà di godere certo reddito, che ogni si incrementerà.

Ad Alimini quindi, vacanze complete che (finalmente!) diventano buoni investimenti.

Una vacanza senza rinunce

L'architettura tipica ed essenziale del complesso Serra degli Alimini

Verde, bianco, azzurro, i colori predominanti

ORGANIZZAZIONE ESCLUSIVA PER LA VENDITA
ISTITUTO PIEMONTESE IMMOBILIARE spa
TORINO
Via Alfieri - tel. 011/511332-537066
MILANO
C.so Vitt. Emanuele 37/8 - tel. 02/792921-792539
ROMA
Via P. S. Mancini 27 - tel. 06/3602741
GENOVA
Via E. Vernazza - Ge Piccapietra - tel. 010/591752
AOSTA
Via Festaz 88 - tel. 0165/43741-2
FIRENZE
Viale F.lli Rosselli 47 - tel. 055/489244
BOLOGNA
Via Testoni 1 - tel. 051/278997
ALIMINI
Ufficio vendite sul posto - tel. 0836/81387

IL CRUCIVERBA

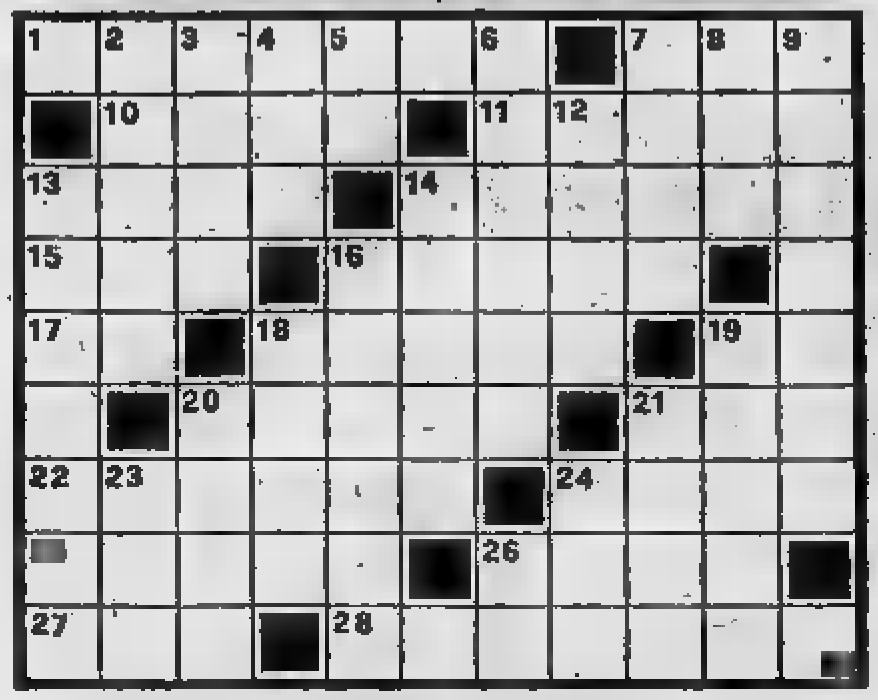

ORIZZONTALI — 1. Fa soffrire l'innamorato; 7. Il nome della Fürstenberg; 10. Scopi, intenti; 11. Un [redacted] turco; 13. [redacted] cani; 14. Parti [redacted] di imbarcazioni; 15. Avverbio di tempo; 16. Breve; 17. Rovigo [redacted] targa; 1[redacted] Vischio per prendere uccelli; 19. Nota [redacted]; 20. Tarda, pi[redacted]; 21. Insieme a; 22. Borse per la spesa; 24. Il pasto serale; 25. Un [redacted] radioattivo; 26. [redacted] defalca dal [redacted] lordo; 27. Istitutore; 28. Le api lo [redacted] dai [redacted].

VERTICALI — 2. Titolo maomettano; 3. E' [redacted] col cigno; 4. [redacted] orecchio; 5. Sud-Est; 6. Guasto alla [redacted] 7. Altro nome [redacted] lago Sebino; 8. Precede «tintin» [redacted] nome del [redacted] cinematografico; 9. [redacted] in [redacted] città [redacted] Toscana; 12. Ispida, irsuta; 13. [redacted] fitto, assai esteso; 14. Un nobile; 16. [redacted] città della Cina; [redacted] Alberi [redacted] frutto; 19. [redacted] sottomarino; 20. Pronome plurale; 21. Un prodotto dell'arnia; [redacted] In seguito; 24. Una delle isole Bahama; 26. Iniziali [redacted] poeta di Sorrento.

[redacted] — Orizzontali: Gelosia, ira, mete, visir, Fido, [redacted] ora, corto, Ro, panis, si, lenta, con, sporte, cena, torto, tara, elo, nettare. Verticali: Emiro, Leda, oto, se, avaria, Iseo, rin, aretina, irta, foresta, conte, Canton, peri, sonar, loro, cera, poi, Cat, TT.

CINEMA A PASSO RIDOTTO

Durante le grandi ferie estive i cineasti dilettanti filmano meglio [redacted] riescono, con più tempo a disposizione, a costruire [redacted] buoni [redacted]getti in medio o lungometraggio. Tutte le immagini raccolte, sonorizzate oggi dal vivo o con il montaggio tradizionale, saranno sicuramente apprezzate dagli amici che assisteranno, durante l'inverno, alla rituale proiezione «ricordo» delle trascorse vacanze.

I temi, ovunque si vada, non mancano: si può imbastire un breve racconto sulle prodezze dei bambini, una gita caratteristica nei dintorni, un cronologico diario di viaggio, [redacted] crociera o, avendo [redacted] allegra compagnia, destreggiarsi [redacted] una composizione a soggetto di tipo semi-professionale. Con una buona inquadratura ricca di colore ed atmosfera, con piccoli accorgimenti tecnici di ripresa si ottengono risultati soddisfacenti [redacted] forse mai sperati. Innanzitutto occorre conoscere bene il funzionamento del proprio apparecchio e, [redacted] completamente inesperti, utilizzare tutte le funzioni automatiche incorporate.

Lo zoom, ad esempio, va usato con estrema parsimonia e per porre in risalto particolari importanti. Il tempo di ripresa, specie nelle carrellate, non deve mai superare, contando mentalmente, i 15 o 20 secondi. Il noioso traballamento, chiaramente visibile in proiezione, può essere ovviato usando uno stabile cavalletto [redacted] semplicemente mettendo i gomiti su un piano [redacted] appoggio. Abitualmente nei principianti si scopre una generale tendenza a filmare, con troppa facilità, tutto ciò che si presenta davanti [redacted] loro occhi. Raccogliere immagini arruffate [redacted] senso, stufa chi le vede [redacted] avvilisce che [redacted] ha riprese, senza dimenticare poi l'alto costo della pellicola [redacted] colori (caricatore Kodak [redacted] 15 metri [redacted] 5.500 lire). Oggi le cineprese moderne [redacted] hanno problemi [redacted] luce perché l'esposimetro incorporato si adegua automaticamente alle varie [redacted]dizioni in cui si lavora, però, [redacted] espressamente non [redacted] desidera effettuare dei controluce particolari, conviene operare con il sole, o altra fonte luminosa, sempre alle spalle. Per ottenere una buona profondità e non appiattire troppo le immagini, è necessario filmare i paesaggi al mattino o nel tardo pomeriggio. Nei lunghi viaggi è consigliabile riprendere cartelli stradali, nomi importanti di città o semplici cartoline (cinepresa con dispositivo macro) che faciliteranno il montaggio cronologico del documentario realizzato.

Queste brevi note di tecnica cinematografi[redacted] sono indispensabili al principiante per l'ottenimento di una ripresa pulita e corretta. L'esperienza [redacted] l'originalità verranno in seguito ad evitare le immagini inutili, creando nel soggetto raccolto ordine, ritmo e coerenza di contenuto.

(Rubrica [redacted] di ANGELO ARPAIA)

STAMPA SERA — RADIO MONTE CARLO

UN MILIONE PER RICONOSCERLO

Partecipo al programma [redacted] Radio [redacted] «Un mi[redacted] riconoscerlo», [redacted] il lettore di [redacted]

Cognome:

Nome:

Indirizzo:

Località: Tel.

Ritagliare, incollare [redacted] cartolina illustrata [redacted] postale e spedire a: [redacted] Carlo, [redacted] Bd. Princesse Charlot[redacted] - Monte [redacted] (Principato di Monaco).

Manoscritto trovato in un garage — EMIO DONAGGIO

IL RALLYE DI MOMPRACEM

(dal nostro inviato Emilio Salgari)

(Illustrazione di Franco Bruna)

I tam-tam avevano appena annunciato [redacted] loro lugubre suono che *«solo 74 concorrenti erano andati completamente distrutti»*, quando l'equipaggio della «471», due europei a giudicare dal colore della loro pelle, travolse un *babirussa*.

«Cos'è», chiese [redacted] cronometrista Alvarez, portoghese come il suo compagno. *«Un animale che appartiene all'ordine [redacted] pachidermi moltungulati, [redacted] che forma [redacted] genere particolare della famiglia dei porci»* rispose Schiodao, portoghese come il suo compagno.

«Guardate signore — [redacted] Alvarez *— Ci sono anche due piccini»*. E rapidamente [redacted] terse due lacrime che gli rotolavano dalle gote.

Arrostirono il *babirussa* sotto i rami e le foglie che si intrecciavano in una confusione indescrivibile impedendo [redacted] luce di giungere fino [redacted] terra: la flora indo-malese, così ricca, così svariata, per un capriccio della natura pareva [redacted] si [redacted] concentrata [redacted] quella foresta.

Mangiarono di gusto, poi si mondarono la bocca e [redacted] dita con una foglia [redacted] banano. Dopo, con il dorso appoggiato al *bohon-upas*, [redacted] addormentarono per [redacted]. Le liane presto assalirono la loro auto «471» e l'equipaggio della «27» non [redacted] ponò per puro caso.

«Orrore» disse Sao-King indicando i due corpi ormai avvolti dalla morte.

«Un bohon-upas — rispose Tupi-Nambur digrignando i denti per simulare accortezza *— Il veleno [redacted] quest'albero è tanto potente che nessuna pianta può crescere alla [redacted] ombra solitaria e che gli uccelli, [redacted] si posano sui suoi rami inavvertitamente, cadono fulminati»*.

Nessuno [redacted] due coraggiosi [redacted] formavano l'equipaggio della «27», notò le piccole frecce, non [redacted] lunghe di una spina, piantate nella nuca di Alvarez e Schiodao. Male gliene incolse. [redacted] salivano sulla loro auto, dai cespugli che completano la ricca flora indo-malese, si udirono due suoni [redacted] superiori ad [redacted] colpo [redacted] tosse soffocato, [redacted] essi caddero per sempre [redacted] terra [redacted] le sottili frecce conficcate nel retro [redacted] capo che avevano imprudentemente liberato [redacted] caschi.

Brandendo cerbottane, due giovanotti di gradevole aspetto, uno dei quali somigliava [redacted] Abele Tasman, [redacted] scopritore dell'Australia che fu il primo a visitare le Tonga [redacted] dole fin dal 1643 Amsterdam, il che genera confusioni [redacted] in questi tempi moderni, uscirono all'aperto [redacted] soffermarsi accanto ai cadaveri. Indossavano un perizoma [redacted] *moro papirifero* che nascondeva le loro anche, e pochi braccialetti di conchigliette [redacted] e di peli [redacted] cane intrecciate, [redacted] dalla caratteristica andatura ritmica, anche ad un'occhio poco esercitato, apparivano su[redacted] ciò che il travestimento [redacted] celare: degli argentini.

«Morte [redacted] dannazione — disse il cronometrista Cumparsito infilandosi la tuta *— Abbiamo perso troppo tempo»*.

«Già due concorrenti hanno danzato il nostro tango di morte — [redacted]plicò Caminito con [redacted] sguardo che [redacted] ammetteva replica *— Ascolta i tam-tam»*. [redacted] loro lugubre linguaggio, i tam-tam raccontarono ai concorrenti [redacted] rallye che gli equipaggi distrutti erano soltanto 76 e ritma[redacted] la partenza degli animosi argentini. Strada facendo, essi incapparono in Delaurentiis-Ponti, la coppia italiana «633». Scherzosamente [redacted] lanciarono bombe a mano conformate [redacted] frutto esotico chiamato *ananas*, bombe già in uso durante la guerra quindicidiciotto, ma Cumparsito, sbadato [redacted] tutti gli argentini che sanno manovrare le *bolas*, sorta di lazos terminante in due palle [redacted] piombo anziché nel tradizionale cappio, centrò il finestrino degli italiani. Ponti deterse l'interno del parabrezza [redacted] resti di Delaurentiis.

«Siamo esulcerati» dissero Cumparsito [redacted] Caminito.

«Uomini, io so perdere con onore» rispose altezzosamente Ponti prima di essere spazzato via da un'improvvisa eruzione vulcanica. La detonazione fu udita a millecinquecentosessanta chilometri [redacted] distanza [redacted] fu [redacted]nata allo scoppio del [redacted]boro, nell'isola di Sumbava, che [redacted]sò [redacted] tale massa di rottami eguali a tre volte la mole del Monte [redacted]co. *«Lampi e terremoti! Ringraziamo questo vulcanello che ha avuto il buon senso [redacted] non scoppiare un momento prima»* disse Cumparsito disseppellendo l'auto da sotto il cumulo dei rottami.

Un grido di gioia [redacted] dalle labbra di Caminito. [redacted] tam-tam con il loro lugubre suono, comunicavano: *«Ben milletrenta equipaggi sono andati distrutti, ci avviciniamo al gran finale»*. I due argentini, laceri, le barbe lunghe, [redacted] abbracciarono a lungo. Per tornare in strada erano occorsi loro soltanto trentadue settimane [redacted] patimenti!...

L'aurora si tingeva di rosa, ma l'alba era ancora lontana quando Caminito [redacted] Cumparsito ripresero la corsa. Quando raggiunsero [redacted] piana, il sole spuntava e una banda di pappagalluzzi grossi [redacted] le tortore comuni, colle penne gialle [redacted] verdi sul dorso [redacted] sul ventre, rosse e azzurre sul capo, chiamati *trichoglusus* stava cicalando.

«Gli uccelli [redacted] sveglia — [redacted] Caminito *—. E' l'ora [redacted] accelerare»*.

«Uhm» fece Cumparsito stiracchiandosi le membra. Poi la gloriosa vettura numerata alla partenza «590» scomparve nella strada come inghiottita da un *boa constrictor*, il più lun[redacted] e il più [redacted] di tutti i rettili poiché sovente arriva ai nove e perfino ai dieci metri ed è avversario [redacted] tener testa alle tigri [redacted] anche agli orangoutan, poiché pos[redacted] tale forza da stritolare tra le sue spire perfino un bue e di ingoiarselo, per l'appunto a guisa di una automobile da rallye.

[redacted] pastori *zulu* di origine veneziana assoldati per l'occasione dai peruviani del «321», ma importati in Euro[redacted] negrieri giapponesi che sin [redacted] 1794 li razziavano nel Timor Portoghese, avevano fatto [redacted] buon lavoro. La classica trappola per pachidermi in cui si era inabissata la «590» [redacted] larga otto metri, lunga sei, profonda sei e sul fondo erano stati conficcati centodiciassette pali appuntiti ricavati dal tronco del *pao [redacted] fero*, un legno durissimo che ancor oggi nella Sierra Leone viene felicemente adoperato per costruire [redacted] motovedette. Un vigile urbano sia[redacted] attestò la scomparsa [redacted] relativo impalamento [redacted] vettura contenente Cumparsito e Caminito e inviò una contravvenzione [redacted] eredi, perché sulla strada [redacted] poteva sostare, neppure ad [redacted] profondità di sei metri.

Quasi nello stesso istante, per uno di quegli atroci scherzi che talvolta gioca il destino, masticando una foglia somigliante all'edera, conosciuta in India [redacted] il nome di *betel*, d'un sapore amarognolo [redacted] un poco pungente, [redacted] uomo che dal colore della pelle non si sarebbe detto un bianco, sbucò [redacted] folto delle *sunderbunds* [redacted] il colera, la peste, le febbri e il veleno di quell'aria [redacted] stata. Reggeva al collo un piccolo tamburo, ma la finzione era palese perché ben presto dal *ramsinga*, che teneva appoggiato alle labbra si levò [redacted] squillante nota: era un *thug*

Da dietro un *baniam* circondato da una macchia di *mussenda* dalle foglie sanguigne, il falso suonatore di tamburo inviò oltre le *sunderbunds* il suo falso messaggio: *«La tigre della Malesia [redacted] morta»*. «*Saccaroa!*» esclamò Yanez accendendo la sua trecentosessantaduesima sigaretta. E abbandonò il rallye. Poi tutti, anche i fedeli *maharatti*, videro quell'uomo che [redacted] aveva mai pianto in vita sua, scoppiare in singhiozzi mormorando: *«La tigre è morta, per sempre»*. In realtà [redacted]rire non era stato per niente Sandokan, alieno ad ogni genere di rallye, [redacted] bensì uno splendido esemplare di [redacted] fiera dal manto zebrato che proprio dal prode [redacted] preso il [redacted] di tigre della Malesia.

Quando, passando [redacted] traverso il Tibet, dopo aver chiesto in sposa la tredicesima moglie di un rajà nello Stato del Nepal, esse[redacted] accordati ad [redacted] carretta a vela [redacted] assistito alla disfatta dell'esercito cinese, i due del [redacted] «11» arrivarono in vista del traguardo mescolati ad un corteo [redacted] *sapwallah*, ossia gli incantatori di serpenti vestiti con semplici *languti*, oltre ai sacerdoti che raccoglievano fiori per farne mazzolini da portare a [redacted] oppure si accingevano [redacted] imbrattarsi l'intero corpo di fango, trovarono l'equipaggio vincitore, gli svedesi Ullersen e Allersen.

«Lo svedese è un gran popolo» dissero quelli della «11» e, per scomparire, approfittarono della venuta di settanta [redacted] appartenenti [redacted] ca[redacted] diverse: *saniassi, nanek-punthy, dondy e nagù*, recanti aste di ferro rovente e vasi di terracotta colmi di materiali infiammabili.

Nella rada, [redacted] i gemiti del vento e [redacted] fragore delle onde, si udivano [redacted] intervalli dei sordi singhiozzi. Carmoux si avvicinò [redacted] Van Stiller e, indicandogli il ponte di comando, gli disse [redacted] voce triste: *«Guarda lassù, il Corsaro Nero piange!...»*.

[redacted] dell'autore — *Per questo racconto mi sono servito di dialoghi e citazioni [redacted] seguenti libri di Emilio Salgari: «I robinson italiani», «I so[redacted] dell'Oceano», «La scimitarra [redacted] Budda», «Le Tigri di Monpracem», «I misteri della Jungla Nera» [redacted] «Il Corsaro Nero».*

JEFF HAWKE

l'agente di Sydney Jordan

QUELLE TRE

le gemelline di Homero

DICK TRACY

Il "detective" di Chester Gould

OROSCOPO

a cura di RAFFAELLA GIRARDO

[illegible] (21 [illegible] - 20 aprile) La giornata [illegible] preannuncia fortemente contrastata a [illegible] di [illegible] doppio—aspetto della luna in posizione a voi decisamente sfavorevole. Siate prudenti e non abbiate timore di mostrarvi restii dall'accettare offerte che poi potrebbero compromettervi.

[illegible] (21 aprile - 21 maggio) Giornata contrastata [illegible] riuscirete, con qualche sforzo, a evitare il peggio soprattutto nei rapporti [illegible] lavoro che si presentano al momento fortemente turbati dalla presenza di Urano e Nettuno in aspetto più che sfavorevole. In amore possibilità [illegible] natura.

GEMELLI (22 maggio - 21 giugno) [illegible] rapporti con le persone [illegible] cercate di essere più affettuosi e soprattutto sinceri poiché col vostro atteggiamento potete aver causato un certo raffreddamento da parte sua. In amore e nei rapporti sentimentali usate quindi diplomazia mentre sarete fermi nel trattare con estranei che vorranno interferire nella vostra vita privata.

LA TORINESE
Classe - Convenienza
Cortesia
Via A. Doria 8 - Tel. 510.030
PROFUMI

[illegible] (22 giugno - 22 luglio) Giornata positiva: avrete modo di smascherare una situazione che rischiava [illegible] compromettere [illegible] vostro avanzamento di posizione. In amore possibilità [illegible] successo grazie alla presenza [illegible] Venere favorevole.

[illegible] (23 luglio - 22 agosto) Giornata favorevole. Cercate però di comportarvi con minor gelosia nei rapporti con la persona [illegible] che potrà sentirsi... intrappolato e cercare di [illegible]dere. Riceverete un grosso aiuto da una persona amica che vi avvantaggerà notevolmente nel lavoro.

[illegible] (23 agosto - 22 sett.) Giornata delicata ed intensa. [illegible] prattutto i giovani dovranno rivedere [illegible] propria linea di condotta nei confronti dell'altro sesso [illegible] cercare di modificarla in modo ottimale al fine di riuscire [illegible] raggiungere con maggiore facilità i propri scopi. Nel lavoro soddisfazioni [illegible] miglioramenti.

BILANCIA ([illegible] sett. - 22 ottobre) La persona [illegible] vi dimostrerà il proprio affetto e voi [illegible] potrete [illegible] soddisfatti [illegible] come vi metteranno le cose. Negli interessi cercate però di non essere eccessivamente impulsivi: riuscirete così ad avere quei miglioramenti [illegible] desiderato.

SCORPIONE (23 ottobre-22 nov.) I giovani soprattutto dovranno imparare a vivere [illegible] maggior modestia e [illegible] maggior rispetto per i propri cari se vorranno impostarsi la propria vita in modo corretto. Anche in campo sentimentale saranno molte le possibili [illegible] disfazioni ma dovrete dimostrare di essere meritevoli agendo [illegible] diplomazia e con onestà.

SAGITTARIO (23 nov. - [illegible] dic.) Fortuna e [illegible] fortuna. Accettate con entusiasmo qualsiasi incarico vi verrà affidato e sappiate poi usare un po' di tatto nel trattare col prossimo. Al resto infatti provvedono Marte e Mercurio, in aspetto più che favorevole, che vi avvantaggeranno in tutto. In amore [illegible] e nuove conoscenze.

[illegible] (22 dic. - 20 gen.) Giornata negativa. Una mossa sbagliata commessa ultimamente vi costerà in giornate molti guai. Cercate, anche [illegible] con lentezza, di ponderare [illegible] situazione [illegible] evitate di [illegible] altri errori. In amore una nuova interessante [illegible].

ACQUARIO (21 gen. - [illegible] febbr.) Giornata positiva soprattutto per le persone sposate per le quali comunque si preannunciano interessanti amplizie extraconiugali. Sappiate scegliere [illegible] in ogni caso evitate di coinvolgere nella situazione i vostri cari che hanno diritto alla serenità. Nel lavoro [illegible] proposte.

PESCI (19 febbraio - 20 marzo) La situazione economica che negli ultimi tempi si era fatta alquanto critica andrà progressivamente [illegible] fino a permettervi di guardare [illegible] [illegible] immediato [illegible] una certa [illegible] in [illegible]re nuove [illegible]

DAMA

"Solitario con ritorno"
(A. [illegible])
Il Bianco vince in 6 mosse.

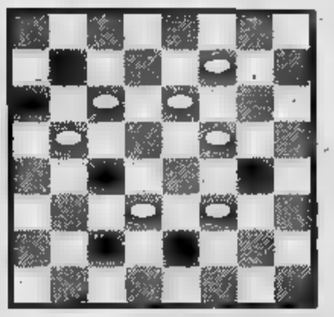

Il Bianco [illegible] lo stesso pezzo, ed [illegible] soluzione ultimata, si [illegible] con questo pezzo [illegible] di partenza.

SOLUZ.: 7-3, 5-7; 2-12, 29-11; 12-16; 27-20; 18-23, 16-27; 22-31, 9-15; 31-7, B +. **c. b.**

SCACCHI

[illegible] problema n. 1494: 1. f3; se 1. ..., Ad7/Ac6 2. Rc5/Re7.

N. 1485 (11+7)

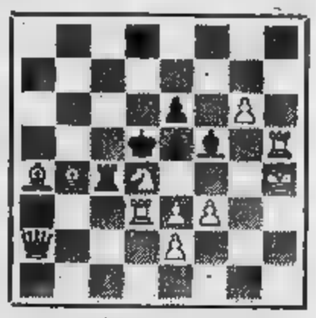

[illegible] (1ª Pr. «British [illegible]», [illegible]

Il Bianco matta in 3 mosse

f. p.

PALIO DELLE REGIONI
"MUSICALTOTO„

[illegible] I		GRUPPO II
1. Orzowei		[illegible]
2. Alla [illegible] dell'est		Conchiglia bianca
3. S[illegible]-le-[illegible]		[illegible] Fly
4. 'A canzuncella		Allah, [illegible]
5. Tu [illegible] rubi l'anima		[illegible] da morire
6. Amarsi un po'		Risveglio
7. [illegible]		A woman in love
8. [illegible] Now (Rocky)		Disco [illegible]
9. [illegible] perché		Invece con te
10. Basta, prendo, parto, vado via		Miele
11. Somebody to love		Solo
12. Forse		Io ti porterei
13. Lonely Lovers Simphony		[illegible]

VOTO UNA SOLA CANZONE

Nome
Cognome
Via
Città
Provincia
C.A.P.

I pittori della settimana:
Raffaele Pontecorvo
Merio Gramaglia
Vannetta Cavallotti
Hanna Jansen
Giuseppe Zingarelli
Angelo Savi

Indirizzare a Stampa Sera - Uff. Sviluppo, V. Marenco 32 (To)

GLI SPETTACOLI

DIZZY GILLESPIE, l'ultimo grande del jazz, ha suonato per una sera a Moncalieri presentando il suo vasto repertorio

Sono andati tutti ad ascoltarlo

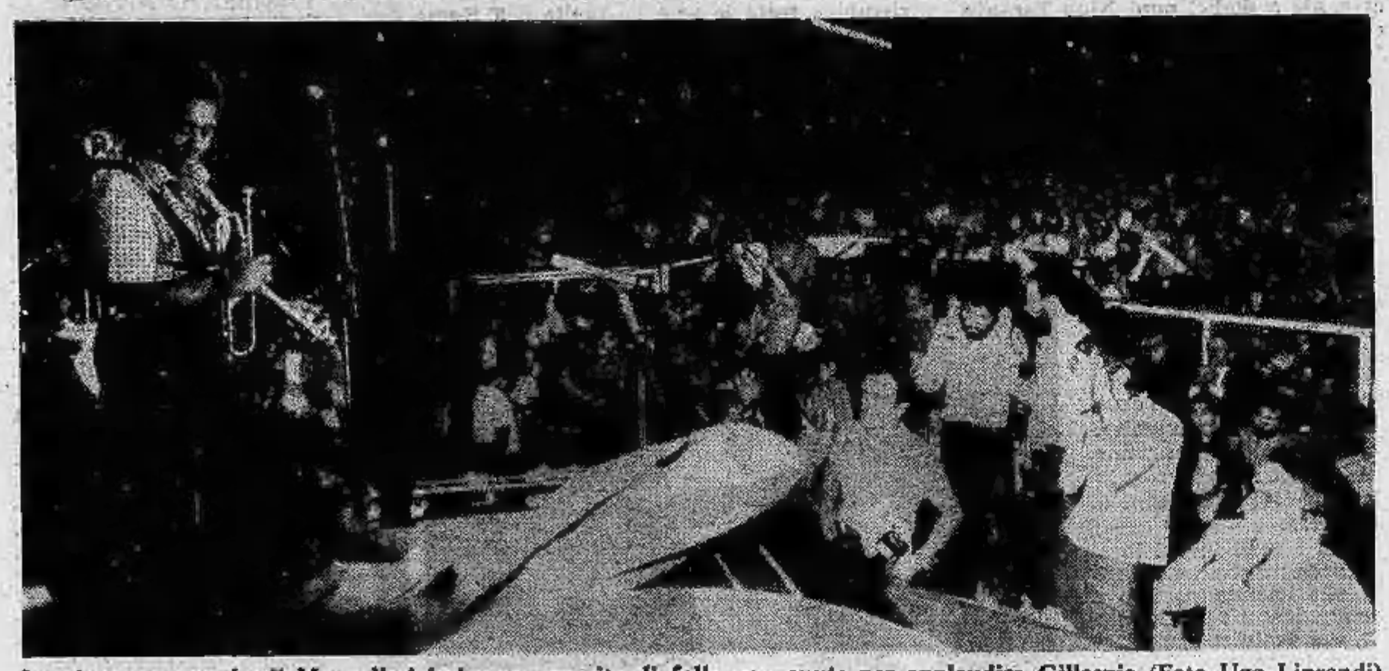

La piazza comunale di Moncalieri ieri sera, gremita di folla convenuta per applaudire Gillespie (Foto Ugo Liprandi)

CARLO MORIONDO

«Vardiu si, Ghilespi». *Salutato cordialmente, il grande jazzista sale sul podio, tra ondate di applausi e altre grida:* «Ciau, Dizzi». *La piazza del municipio, a Moncalieri, è strapiena. Gente sulle sedie, sotto i portici, sui gradini delle chiese, sui balconi, alle finestre. L'ammirevole scenografia, che andrebbe bene per un «Campiello» alla piemontese, rigurgita di folla, poi subito di entusiasmo.*

Successo pieno. Ma, un momento: Moncalieri è davvero passata, di un solo balzo, da capitale «dij subiètt», cioè dei fischietti, a capitale del bebop? Distinguiamo. Gli spettatori si dividono in tre strati. Primo strato, quelli che applaudono convinti e fischiano per applaudire (non si sa che cosa farebbero se dovessero fischiare per protesta). Secondo strato: quelli che applaudono trascinati dall'esempio dei precedenti. Terzo strato: quelli che non fischiano, ma se ne infischiano nel modo più assoluto.

La percentuale dei barbuti e delle ragazze in camicione è altissima: segno che la maggior parte è arrivata dai «circoli» torinesi, che si sono passata la voce. Se fossero di Moncalieri, sarebbe la città più barbuta e più scamiciata del mondo. Poi ci sono moltissimi bambini, che assorbono decibel in quantità enorme, intenti al loro gelato, al loro leccalecca. Poi ci sono gli innamorati; che approfittano del frastuono nel modo migliore possibile. Poi ci sono oneste casalinghe, bottegai, operai piuttosto sbalorditi, nonnette in grembiale e scialle nero. Che cosa ne pensa, tutta questa gente? Ascoltiamo qualche parere.

Una signora affitta da tre o quattro bimbi vertiginosi, che talvolta riescono a superare il frastuono del «Quartetto»: «Le piace signora, questa musica?

«Ma, non so, è tanto moderna... Io, vado piuttosto sull'antico. Si ricorda quella canzone "C'è una chiesetta, amor"? Bene, quelle erano cose che si potevano canticchiare. Questa di stasera è tutta roba sempre uguale, sentita una, sentite tutte, e non resta nessuna melodia in testa». *Sentiamo la vecchietta in grembiule e scialle:* «Le piace questa musica?« «Guardi, se devo essere sincera, mi mette addosso un certo gigetto... Come si dice in italiano? Non mi viene la parola, ma è come dire che mette nel corpo la voglia di agitarsi, di ballare e cose del genere. Io ci capisco poco, ma devo dire che mi piace abbastanza».

E lei, signore, che ne pensa di Gillespie?

«Io dico una cosa sola: ci ha una forza nei polmoni, quello lì, che è roba sbalorditiva. Avesse fatto il ciclista, altro che Coppi. Lo guardi, lo guardi, ci vengono le guance come due angurie, quando soffia dentro la cornetta». *Imbracciata la tromba alle 22,15, Gillespie è andato avanti fino alla mezza, salvo un breve intervallo, da cui l'hanno ben presto richiamato le grida del pubblico:* «Ehi — *gli dicevano* — domani dobbiamo to work, ruscare!».

Dizzi è riapparso per la seconda razione di decibel. Ha anche concesso un bis, ma gran parte della gente, quelli del posto, se ne era già andata a dormire. Si è finito con le coppie che facevano tranquillamente all'amore nell'ombra complice dei porticati. Probabilmente avranno dormito lì, fino a quando, stamane, sono arrivati i primi spazzini.

Sempre nuovo

FRANCO MONDINI

E' l'ultimo grande del jazz senza essere un divo. Gillespie lo sa e non gliene importa niente. Suona. Ieri sera nella piazza Vittorio di Moncalieri ha bloccato l'uditorio — oltre duemila persone — con due ore e mezzo di musica giocando tutte le sue carte senza risparmio. Insieme con Mingus, che ascoltammo nel concerto di Orta, Dizzy è l'altro mito di questa «Jazz estate» in viaggio attraverso il Piemonte. Oggi ha sessant'anni (ma non li dimostra) e una storia alle spalle. Un monumento.

Il suo jazz è naturalmente quello che nasce con il bebop (Anni Quaranta, rivoluzione) ma la musica del Gillespie attuale non si chiude nell'autocontemplazione e va invece oltre i ripensamenti, l'aggiornamento anche quando come ieri sera innerva il vecchio blues con lo stile alla moda, il cosiddetto «funky». Ciò che conta è invece che a Moncalieri, in mezzo alla esigua schiera dei fans di vecchia data, centinaia di giovani completamente digiuni di jazz si sono divertiti ascoltandolo.

E Dizzy ha suonato quasi tutto il suo vecchio repertorio da «Salt Peatuts» a «Con Alma» a «Wee», pietre miliardi di un catalogo ritenuto quasi inaccessibile, vent'anni fa.

Accompagnato da tre favolosi solisti quali il batterista Mickey Roker, il chitarrista Rodney Jones e il bassista Benjamin Brown anche Dizzy, come Mingus, ha dato una lezione di jazz. Lezione entusiasmante, perché «nasce dal cuore», come dice il violoncellista Tortellier quando esegue Bach.

In realtà, mentre tutti giocano a fare gli intellettuali, gli impegnati, i sofferti, un apparente naif (ma è invece un saggio) come Gillespie potrebbe correre il rischio di passare per conformista se quella sua tromba non rinnovasse ad ogni battuta un discorso che è sempre lucido e strutturato con una coerenza che non definiamo cultura solamente per non fargli un torto.

VERONA: dopo Shakespeare stasera va in scena l'opera di Gounod

Due Giuliette in riva all'Adige

PIERO PERONA

VERONA — Due operai portano con disinvoltura un lastrone di marmo di gradino in gradino sugli spalti dell'Arena. Quando si distraggono e il marmo gli sfugge di mano, nessun grido di paura e soprattutto nessuna conseguenza. Il lastrone si è dolcemente «seduto» e mostra la sua vera natura di materiale sintetico espanso. Servirà per il sepolcro degli amanti immortali nel «Romeo e Giulietta» che stasera inaugura la 55ª stagione lirica dell'Arena. L'opera di Gounod è una novità per l'anfiteatro veronese che sembra, secondo sua natura, navigare con estrema prudenza.

Siamo d'accordo. Anche quest'anno l'«Aida» (per i veronesi dire «Vado all'"Aida"» significa «Vado all'opera») non mancherà. E non manca in città una sorta di solidarietà con l'opera portafortuna perché la Rai non ha accettato di versare un'ottantina di milioni in vista della ripresa televisiva registrata. Improvvisamente si è scoperto che Paolo Grassi, presidente della Rai, è un avaro e che Carlo Alberto Cappelli, sovrintendente dell'Arena, è un coraggioso.

Tuttavia non sembra da sottovalutare il lancio di un melodramma non facile in una città tradizionale e per una platea abitudinaria. I tedeschi che calano a valle per inebriarsi dei movimenti di massa e per cogliere tra i soffi del vento alcune delle note dei più celebri melodrammi, ne saranno magari sconcertati. Lo stesso tormentato itinerario del capolavoro di Gounod indica che non si tratta mai di musica banale. Prima di entrare nel repertorio dell'Opéra di Parigi dovette superare le difficoltà dell'esordio al Théâtre Lyrique (nel 1867) e delle riprese a Londra, Amburgo, Norimberga.

Per di più Lorenzo Arruga ne ha approntata una nuova traduzione ritmica che non mancherà di suscitare polemiche. Benvenute. Dovrebbe essere pure l'impressione del maestro Michel Plasson, del regista Gianfranco De Bosio e del coreografo Roberto Fascilla. Tra gl'interpreti principali figurano Jeannette Pilou nella parte di Giulietta e Veriano Lucchetti come Romeo, affiancati dai prestigiosi Nicola Giuselev e Fedora Barbieri, e da Turati, Casula, Manganotti, Nucci, Noli, Boscolo, Foiani, Schiavi. Per loro esploderanno i primi applausi dei 700-750 mila spettatori che gli enti del turismo hanno preventivato.

Dizzy Gillespie in un momento del concerto

Il soprano Jeannette Pilou: stasera all'Arena

Con questo *Romeo e Giulietta* — si spera — dovremo fare i conti, nel panorama della lirica internazionale. Dell'altro *Romeo e Giulietta* (quello in prosa di Shakespeare, il capolavoro insomma) si continua in ogni modo a discutere dopo le dodici repliche consclusesi nel suggestivo Teatro Romano in riva all'Adige. Orazio Costa Giovangigli, che rifiuta vezzosamente la qualifica di regista e preferisce parlare di attività da coordinatore, ha resuscitato passi e battute da tempo immemorabile cadute in disuso per offrire una pedante versione integrale. Secondo l'impostazione preferita, vengono in primo piano i valori spirituali più che passionali: va bene, l'operazione non forzata.

Sorprendente invece la traduzione, sempre di Orazio Costa Giovangigli, che finisce col confondere piattamente la parlata agitata e viva degli adolescenti con la prosa ufficiale e stantia della corte. Il contrasto, che in Shakespeare è meraviglioso, scompare in una incredibile imitazione della prosa falso-fiorentina alla Sem Benelli. Logico che ne risentano gli attori. Non tanto Antonio Salines che nella parte di Mercuzio dà sfogo alla propria aggressiva malinconia, quanto Gabriele Lavia e Ottavia Piccolo.

NINO TARANTO alla Televisione con "TARANTINELLA,,

LA PAGLIETTA DI CICCIO FORMAGGIO

ALESSANDRO DI GIORGIO

Rientro televisivo in grande stile per Nino Taranto. « Tarantinella », lo spettacolo la cui seconda puntata va in onda stasera (rete uno, ore 20,40), gli è stato infatti cucito su misura: una cavalcata attraverso la storia, il costume, la musica di Napoli dal '600 ad oggi, che da oltre cinquant'anni vede proprio Taranto fra i protagonisti.

Prossimo a festeggiare la settantina, figlio d'arte, già a dodici anni Nino Taranto calcava le scene del « Centrale »: il successo del « piccerillo » fu immediato e l'impresario, che sapeva fiutare il talento, gli spianò la via non facile delle ribalte. Erano gli anni di Elvira Donnarumma, di Gennaro Pasquariello; a Milano Gino Franzi riempiva tutte le sere l'« Apollo », a Roma l'Arena Esedra era il tempio di Anna Fougez.

Taranto si conquistò con pieno merito un posto accanto alle « stelle » che illuminavano il firmamento del teatro leggero. A Napoli divenne ben presto un'istituzione, e portò al Nord, all'Apollo o al Maffei di Torino, persino a New York in una memorabile tournée, il profumo intenso della tradizione popolare napoletana.

Il suo repertorio era quello ampio e colorito di don Gennaro Pasquariello: la canzone « recitata » o cantata limpidamente, il monologo brillante, la scenetta sapida e carica d'immediatezza, il dialogo improvviso e scattante con il pubblico. Il tutto condito da sprazzi di una comicità naturale, che zampilla da una fonte inesauribile, semplice e cristallina come acqua di roccia.

La creatività comica di Nino Taranto si rivela nella elaborazione di tante canzoni che sono prima di tutto storie compiute e gustose, da *Carlo Mazza* ad *Agata*, da *Datemi Elisabetta* a *Zazà*. E, naturalmente nella nascita del celebre Ciccio Formaggio, l'anti-eroe comico e tragico insieme, tutto compreso della sua dignità ad onta delle mille buffe peripezie in cui si caccia, impettito sotto la caratteristica paglietta «a tre pizzi», altro colpo d'ala dell'ingegno di Taranto.

Della vita privata si raccontano l'assenza di avvenimenti sconvolgenti, l'adattamento ad una tranquilla routine di professionista serio, la cordialità del tratto, le abitudini casalinghe che lo fanno recalcitrare ai grandi appuntamenti mondani. La moglie, per impalmare la quale Taranto accettò una poco felice parentesi di sarto (il suocero apprezzava poco la sua attività di teatro), è descritta come una donna « all'antica », come si dice, che cucina per il marito e l'ha seguito per anni, di città in città, che ha aspettato la fine dello spettacolo in camerino, lavorando a maglia.

La prosa e la televisione sono gli approdi che Taranto s'è concesso con l'approssimarsi di un'età non più fresca: altre tournées, altri spettacoli di varietà sul piccolo schermo, fino alla conduzione di *Napoli contro tutti*, edizione di *Canzonissima* in cui Nino ebbe l'occasione per una lunghissima beneficiata personale, in qualche modo riepilogativa di quarant'anni di carriera.

Ma i ruoli in cui lo si ricorda meglio sono quelli che l'hanno portato a conquistarsi i favori della sua gente con una irripetibile collana di macchiette e di canzoni. In *Tarantinella* se ne potrà gustare un'ampia scelta. Con lui altri esponenti di una tradizione che continua: il fratello Carlo, il nipote Daniele, e poi Miranda Martino, Gennarino Palumbo, Antonio Allocca.

Inchiesta tv

Sequestri peggio delle bombe

LAMBERTO ANTONELLI

ROMA — Stasera alle 21,15, sulla rete 2, va in onda la puntata di un filminchiesta intitolato «Sequestri, la spirale della paura» realizzato a colori dallo sceneggiatore e regista Roberto Malenotti, autore di altri lungometraggi televisivi fra cui «Le schiave esistono ancora» e « Le sorelle ». Il padre, il produttore cinematografico Roberto Malenotti, venne sequestrato un anno fa, nel maggio del '76, e da allora, malgrado sia stato pagato il riscatto, non se n'è saputo più nulla.

Dalla terrazza del suo attico che spazia sulla campagna romana, l'autore dello sceneggiato ci spiega che l'originale televisivo va al di là del suo caso personale. « *Si articola in due puntate. Nella prima ho affrontato il problema analizzandolo nei risvolti sociologici e politici, nella seconda centro l'attenzione sull'aspetto economico, cercando di rispondere alla domanda: dove finiscono tanti miliardi?* ».

Alla Rai non gli hanno posto limitazioni o consigli alla prudenza? « *Mi hanno lasciato piena libertà. Nessuna limitazione, né artistica, né politica. Totale libertà insomma di sviscerare il problema sotto ogni aspetto* ».

Quel che dovrebbe emergere dall'inchiesta è la perplessità per la scarsa collaborazione. « *C'è il sospetto iniziale, anche legittimo, lo ammetto, che ci siano complicità di parenti coi rapitori. La prima cosa che la polizia fa, e forse non può non farla, è di rovistare nella vita privata della famiglia. E ti senti umiliato, con un senso di colpevolezza e di confusione. E' la solita inchiesta, con la stessa tecnica di un secolo fa. Niente dei nuovi ritrovati elettronici, radiospie, video-registratori... C'è un certo momento in cui ti senti abbandonato, quasi che gli inquirenti ti lascino al tuo destino: veditela un po' da te, insomma* ».

Si è forse creata una convinzione di impotenza... « *Ma l'aspetto più grave è la sensazione, confessatami anche da certi magistrati, che non ci sia una decisa volontà politica di perseguire il sequestro, di operare una strategia precisa* ».

Il prof. De Masi, docente di sociologia dell'Università di Roma, ha fatto una diagnosi illuminante. « *Sostiene che non si colpiscono solo i ricchi, ma anche chi non ha molto da pagare. Fa parte di una strategia politica, quella della tensione. Qualcuno ha scoperto che i sequestri servono più delle bombe. Se queste suscitano una momentanea esplosione di indignazione, i continui rapimenti provocano nella classe medio-borghese una reazione più sottile, più capillare, una psicosi collettiva che a lungo andare potrebbe sfociare in qualcosa di grosso* ».

Le bombe suscitano panico ma non fruttano denaro... « *Oltre al gesto criminale puro e semplice, ci sono le motivazioni politiche: la psicosi della paura e il finanziamento dei gruppi eversivi. Coi soldi dei riscatti, poi, si pagano le fughe dalle carceri. C'è una tariffa per le evasioni...* ».

TELEVEDRETE

Peter Finch (scomparso di recente) a Capodistria

I fiori di Oscar Wilde

Nino Taranto apre la serata sulla rete uno con la seconda puntata del suo spettacolo « Tarantinella » (ore 20,40), al quale fa seguito il settimanale televisivo di inchieste « Scatola aperta » (ore 22,05). Sulla seconda rete nazionale, dopo i fumetti di « Supergulp! » (ore 20,40), va in onda per « Sì, no, perché » (ore 21,15) la parte conclusiva del programma « Sequestri: la spirale della paura », realizzato da Roberto Malenotti e da Enrico Capoleoni. Chiude la serata sulla rete due il telefilm « La resa dei conti » (ore 22,15). Sulla Svizzera la conclusione di « Eleonora e Marianna » (ore 23), lo sceneggiato tratto da Jane Austen; a Capodistria (ore 21,35) il film (Il garofano verde » con Peter Finch e James Mason; a Montecarlo (ore 21,05) la pellicola di guerra « Poche ore per una vita ».

SI', NO, PERCHE' - SEQUESTRI: LA SPIRALE DELLA PAURA (Rete due, ore 21,15) — *La seconda parte dell'inchiesta sul fenomeno dei sequestri di persona che affligge il Paese è ravvivata stasera da una ricostruzione filmata delle fasi della consegna di un riscatto per la liberazione del rapito. Il filmato, realizzato seguendo scrupolosamente le indicazioni fornite dalle vittime di autentici casi di rapimento, è stato girato di notte sulle montagne e restituisce al pubblico televisivo tutta la drammaticità della situazione. Al filmato segue il dibattito, che, partendo da episodi reali, si allarga all'esame più generale delle cause e delle caratteristiche del fenomeno. L'analisi si arricchisce anche del contributo di uomini politici che intervengono alla trasmissione per fare il punto sulla situazione attuale e suggerire le eventuali possibilità di intervento. Tra gli altri, il senatore Rossi di Montelera, a suo tempo involontario protagonista di un clamoroso caso di rapimento, ed inoltre Raniero La Valle e Luciana Castellina.*

FERNANDO FERNANDEL - TERRORE AL CASTELLO (Rete uno, ore 18,15) — *E' il secondo episodio della nuova serie interpretata dallo scomparso attore comico francese, reso celebre in Italia dal suo personaggio di don Camillo nei film tratti da Guareschi. Nel telefilm di oggi, Fernandel riceve un'eredità da un vecchio e quasi sconosciuto zio che dimorava in un antico castello. Là recatosi, insieme ai parenti ed agli amici ricordati nel testamento, scopre su un nastro la voce registrata dello scomparso, che invita i presenti a trascorrere la notte nel castello. Ma con l'oscurità si apre una lunga catena di morti violente, causate da un misterioso assassino.*

SUPERGULP (Rete due, ore 20,40) — *La rassegna di fumetti a cura di Guido De Maria e Giancarlo Governo propone questa volta un'avventura del « Magnifici quattro » in lotta contro il temibile Uomo Talpa. Inoltre Nick Carter in una vicenda intitolata « L'abominevole uomo delle fogne » e Tin Tin di scena sulla misteriosa « Isola nera ». La puntata, quattordicesima della serie, è sempre presentata dai tre amici Nick Carter, Patsy e Ten.*

IL GAROFANO VERDE (Capodistria, ore 21,35) — *Film. Regia di Ken Hughes, con Peter Finch, Yvonne Mitchell, James Mason. Il film, interpretato nel 1967 dall'attore Peter Finch, recentemente scomparso, trae spunto da un famoso episodio della vita dello scrittore inglese Oscar Wilde. Si tratta del processo e della condanna che lo scrittore subì per il reato di omosessualità, a causa della sua relazione con il giovane lord Alfred, figlio del marchese di Queensberry. Wilde, fatto oggetto di una lettera offensiva inviatagli dal padre dell'amico, trascina la vicenda in tribunale, ma sarà il preludio del proprio tracollo.*

Finch delinea il personaggio di Wilde con la sensibilità e la serietà che furono caratteristiche fondamentali del suo essere attore e che gli fruttarono quest'anno, purtroppo alla memoria, l'Oscar per « Quinto potere ».

POCHE ORE PER UNA VITA (Montecarlo, ore 21,05) — *Film. Regia di Panos Glycofridis, con George Foundas. Film bellico di produzione greca, nel quale viene narrata la rappresaglia che le truppe tedesche portarono a termine nei confronti della popolazione di un villaggio greco negli anni dell'ultima guerra. In seguito all'uccisione di un soldato tedesco, il comando germanico dispone la fucilazione di trenta ostaggi. La popolazione moltiplica i tentativi per ottenere il rinvio della decisione, ma i militari sembrano irremovibili.*

Sheridan verso la verità

Si avvia alla conclusione l'inchiesta del tenente Sheridan sul misterioso omicidio di Lake Town in California. « La donna di fiori », il telegiallo replicato a puntate tutti i giorni dalla rete due (ore 19), giunge oggi al sesto appuntamento con gli appassionati.

Ricordiamo che la vicenda prende avvio dalle manovre sotterranee per impossessarsi di una vasta proprietà terriera di appartenenza del colonnello Fuller. Loschi individui lottano nell'ombra per costringere Fuller a svendere l'appezzamento.

OGGI AL CENTRALE d'Essai

Finalmente in edizione assolutamente integrale il capolavoro di **PIER PAOLO PASOLINI**

Lo sguardo di un uomo del nostro tempo alla ricerca affannosa d'una ragione autentica di vita: a volte è uno sguardo rabbioso, cattivo dietro l'apparenza dell'innocenza e del candore. **Gianni Rondolino**

Orario: 16,10; 18,20; 20,30; 22,30 - Vietato 18 anni

4 PUNTI VERDI
Tesoriera
ANFITRIONE
Gruppo Teatro Stabile
Italia '61
folk con
Gruppo ABSINTHE
e VERONIQUE CHALOT
Sempione
coro Magnificat
e burattini del
Teatro delle Briciole
IL PICCOLO PRINCIPE
Rignon
IL QUINTO STATO
Collettivo di Parma

OGGI ALLA TV

RETE UNO

18,15 **Hashimoto: La storia dell'onorevole gatto - La casa di Hashimoto.** Disegni animati (c)
18,25 **Fernando Fernandel** (c): **Terrore al castello.** Secondo episodio
19,20 **Tarzan l'indomabile** con Buster Crabbe
19,45 **Almanacco del giorno dopo** (parz. c)
20 — **Telegiornale**
20,40 **Nino Taranto** presenta: **Tarantinella.** 2ª puntata
22,05 **Scatola aperta: rubrica di fatti, opinioni, personaggi - Telegiornale - Oggi al Parlamento** (c)

RETE DUE

18,05 **6° giro d'Italia internazionale dilettanti.** 7ª tappa
18,15 **Profilo di Pavese**
18,45 **Dal Parlamento - Tg2 - Sportsera** (parz. c)
19 — **Ubaldo Lay** presenta: **La donna di fiori,** 6ª puntata
19,45 **Tg2 - Studio aperto**
20,40 **Nick Carter, Patsy e Ten** presentano: **Supergulp!** (c) - **I fumetti in tv**
21,15 **Sì, no, perché** (c). **Sequestri: la spirale della paura**
22,15 **Alfred Hitchcock** presenta: **La resa dei conti.** Telefilm con Barry Sullivan - **Tg2 - Stanotte - Programmi dell'accesso**

GRUNDIG conc. STIEVANI
PREZZI ECCEZIONALI
HI-FI TV COLOR
Corso Lombardia 200 - Telefoni 735.993, 734.292
ASSISTENZA IMMEDIATA

TV SVIZZERA

19,30 **Programmi estivi per la gioventù.**
20,30 **Telegiornale,** prima edizione (c)
20,45 **Incontri** (c). Fatti e personaggi del nostro tempo
21,15 **La contestazione** (c). Telefilm
21,45 **Telegiornale,** seconda edizione (c)
22 — **Reporter** (c). Settimanale d'informazione
23 — **Eleonora e Marianna** (c). Dal romanzo « Sense and Sensibily » di Jane Austen
23,50 **Telegiornale,** terza edizione (c)

TV CAPODISTRIA

20,55 **L'angolino dei ragazzi** (c). Pupazzi giapponesi
21,15 **Telegiornale** (c)
21,35 **Il garofano verde** (c). Film con Peter Finch, Yvonne Mitchell, James Mason. Regia di Ken Hughes
23,35 **Cinenotes** (c): « **Restiamo a casa** ». Documentario
23,50 **Telesport - Pallanuoto** (c)

TV MONTECARLO

18,30 **Un peu d'amour**
19,35 **Cartoni animati**
19,50 **Telefilm**
20,40 **Montecarlo sera**
21,05 **Poche ore per una vita.** Film. Regia di Panos Glycofridis con Giorgio Foundas, Anestis Vlachos
22,40 **Oroscopo di domani**

TV LOCALI

TELETORINO INTERNATIONAL — Ore 13: Film; 15: Profondo blu; 18: Mare aperto; 19: Uno sport per l'estate; 19,45: Notizie; 20: Film; 21,30: Incontro con un complesso musicale; 23: Film.

GIORNALE RADIO PIEMONTE — Ore 17,30: GRP flash; Oggetto misterioso; 17,45: Disegni animati; 18,15: Documentario; 19,15: Disegni animati; 19,45: Tribuna sul piano delle grandi vie di comunicazione piemontesi; 20,15: Simitrio (film); 22: Tira tu che colpisco; 23,25: Film (replica).

TELESTUDIO TORINO — Ore 16,30: Film; 18: Disc Jockey special; 19: Parliamo di Teatro; 19,30: Notizie; 19,50: Film; 21,30: Tre palle e un soldo..

VIDEOGRUPPO — Ore 17,45: Film; 19,15: Videonotizie; 19,30: Dentro la scuola; 20: Incontro con...; 20,30: Film; 22: Jazz club.

DOMANI TV

RETEUNO — Ore 13: Jazzbum!; 13,30: Telegiornale; 13,45-13,55: Oggi al Parlamento; 18,15: Acqua giorno e notte (c); 18,25: Superstar; 19: Programmi dell'accesso; 19,20: Le nuove avventure di Tarzan; 19,45: Almanacco del giorno dopo (parz. c); Che tempo fa (c); 20: Telegiornale; 20,40: Los Angeles: Ospedale Nord (c); 21,35: Ping pong (c); 22,25: Gino Bramieri in Hai visto mai?; Telegiornale; Oggi al Parlamento (c); Che tempo fa.

RETEDUE — Ore 13: Tg2 - Ore tredici; 13,15-13,45: Concerto da camera; 18,05: Ciclismo (c); 18,15: Tv2 ragazzi; 18,45: Dal Parlamento; Tg2 - Sportsera (parz. c); 19: La donna di fiori; Previsioni del tempo (c); 19,45: Tg2 - Studio aperto; 20,40: Il picciotto (c); 21,40: Portobello; 22,55: Album; Tg2 - Stanotte.

SVIZZERA — Ore 17,15-17,45/18,05-18,55: Tour de France (c); 19,30: Programmi estivi per la gioventù; 20,30: Telegiornale, 1ª ediz. (c); 20,45: Le Case nobili d'Inghilterra (c); 21,15: Il regionale (c); 21,45: Telegiornale, 2ª ediz. (c); 22: Eredi (c); 22,50: Streghe, anime e baruffe (c); 23,35: Ciclismo: Tour de France (c); 23,45-23,55: Telegiornale, 3ª ediz. (c).

CAPODISTRIA — Ore 20,55: L'angolino dei ragazzi (c); 21,15: Telegiornale (c); 21,35: Gli avventurieri di S. Juano, film; 22,55: Locandina; 23,10: Notturno musicale.

MONTECARLO — Ore 18,30: Un peu d'amour; 19,35: Cartoni animati; 19,50: Tony e il professore; 20,40: Montecarlo sera; 20,45: Notiziario; 21,05: La mortale trappola di Belfagor, film; 22,40: Oroscopo di domani; 22,45: Programma francese.

RADIO OGGI

1

Giornale radio: ore 13; 14; 15; 16; 18; 19; 21; 23
15,05 Igor Strawinsky
16,15 E... state con noi
18,15 Tandem
18,33 Programmi dell'accesso
19,15 Ascolta, si fa sera
19,20 « La giustizia », di Dessé
20,15 Nizza: Jazz oggi
21,05 Gli anni d'oro del music-hall
21,30 Lombardia
22 — Brahms diretto da Bruno Walter

2

Giornale radio: ore 13,30; 15,30; 16,30; 18,30; 19,30; 22,30
13,40 Romanza
14 — Trasmissioni regionali
15 — Permette, balliamo?
15,45 Qui radio 2
17,30 Speciale Gr 2
17,55 A tutte le radioline
18,30 Fuori banco
18,54 Radiodiscoteca
19,50 Supersonic
21,35 Teatro: L'arte di Giulà, di Nino Martoglio
23,05 Fogli d'album

3

Giornale radio: ore 13,45; 15,15; 18,45; 20,45; 23
17,45 La ricerca
18,15 Jazz giornale
19,15 Concerto della sera
20 — Pranzo alle otto
21 — Crispino e la comare, di Luigi e Federico Ricci

RADIOMONTECARLO
17 — Dieci domande per un incontro
18,10 Parapsicologia
19,03 Fate il vostro programma

RADIO ALTERNATIVE

RT Alternativa (Fm 104 Mhz) — Ore 17,45: Il trovarobe; 21,15: Camarillo Brillo show.
Radio Gemini One (Fm 102,720 Mhz) — Ore 9,30: Linea diretta con Gianni Giglieri.
Radio Monte Bianco (Fm 103,700 Mhz) — Ore 18: La classica; 22: Un'ora con voi.
Radio Europa 3 (Fm 98,750 Mhz) — Ore 12: Per te donna (di Gloria Maggioni); 16,30: Teen News; 19: Il dilettante (Sport minori).
Radio Kitsch (Fm 101 Mhz) — Servizi sportivi in diretta; ore 16: Rock-shop e 20,15: Top-o-disco.
Radio Break (Fm 99,600 Mhz) — Ore 14 e 19,40: Torino sport; 14,30: Al canton dij barboton; 15,45: Musica progressiva.
Radio Torino Liberty (Fm 90,900 Mhz) — Ore 16: Elastic rock; 17: Disco flash; 22: Piripop.
Radio Gamma (Fm 89,400) — Ore 14: No stop music; 19: For you (dediche); 20,30: Tombolata; 22,30: Gammaquiz.
Radio A.B.C. (Fm 97 Mhz) — Ore 15: International discotheque; 21: Abc spry; 3,30-7,30: Nottambuli o mattinieri?
Radio-Tele 2000 (105,900 91,200 Mhz) — Progressive-hard (al lunedì e il programmone domenica).
Radioreporter 93 — Ore 9,45: Arrivano le streghe; 13: New record; 15: Un'ora d'amore; 16: Annunci gratuiti; 21: Torino by night.
Radio Centro 95 (Fm 94,500 Mhz) — Ore 14: Nashville; 16,15: Loving-playing in vetrina; 21,30: Signori l'orchestra.
Radio In (Fm 96 Mhz) — Ore 18: Maxi musica; 21: Musicomania; 22,30: Serata « in », dediche.
Giornale Radio Piemonte (Fm 88,500 90,300 Mhz) — Ore 14: Girogirotondo; 18: California; 19: Ici Paris; 20,15: Poker; 21: Il podio; 22,15: Lo shaker.
Radio Italia Uno (Fm in stereofonia 92,600 Mhz) — Ore 8-12: Mattinata con voi; 12,20: Disc jockey; 20-22: Dediche; 22-1: Musica progressiva.
RT International (Fm 103,300 Mhz) — Ore 20,30: Il signor Robinson; 23: Donnie G. da New York.
Teleradionord (Fm 102,300 Mhz) — Dalle ore 10,30 alle 12,30 e dalle 18 alle 20: Dediche; 12,30: Un'ora con...; 13,30: Musical box quiz.
Radio Città futura (Fm 96,600 Mhz) — Ore 12,30, 17,30, 19,30, 0,30: Radiogiornali; 18: La biblioteca di Babele; 22,30: Tuttofolk.
Radio Young 2000 (Fm 102,200 Mhz) — Ore 8: Un'amica tante amiche; 14: Disco one; 15: Flash Back; 16: Disco musica; 17,30: Parliamone insieme.
Radio proposta (Fm 88,750) — Ore 13: I fatti della settimana; 14,30: Pomeriggio insieme; 19,30: Stasera con noi.
Radioflash (Fm 97,700 Mhz) — Tutti i giorni alle ore 13 e 19: Informazione democratica; Informazione infrarosse cultura; Informazione scuola. Annuncio dei programmi.
Radio Radicale (Fm 90,300) — Ore 17: Travestiamoci in libertà; 19: Fucile spezzato; 23,30: La perversione sessuale è bella.
Radio Universal (Fm 93,300 Mhz) — Ore 7: Buongiorno - Notizie - Oroscopo - Ricette; 10-12: Concorsi - Quiz; 13: Ballo liscio internazionale; 15-19: Pomeridiana; 20: Sport.
Radio Sky 8 (Fm 92,500, Mhz 103) — Ore 13: M.G.F. Show; 17: Discoteca; 19: Pronto Radio Sky 8; 20,30: Rock Story.
Radio Manila (Fm 98,600) — Ore 7: Ma che bella giornata; 14,30: Siamo tutti poeti; 16,30: La nonna racconta; 17,30: Il calderone (gioco a quiz).
Radio Torino Centrale (Fm 94; 101,4 Mhz) — Ore 12: Hot Line; 17,30: Zizibum; 19,15: Permesso?... Avanti!; 21,15: Jazz Club.
Radio 88 Eightyeight (Fm 88,850) — Ore 14,30: I cantautori; 19,15: New Old American Country.

TEATRI E RITROVI

ERBA: Estate al Cinema.
TESORIERA: 4 punti verdi: ore 21,30 «Anfitrione» di Plauto con il Gruppo Teatro Stabile, regia di Flavio Ambrosini.
ITALIA 61: 4 punti verdi: spettacolo folk con il Gruppo Absinthe di Grenoble e Veronique Chalot con il Gruppo Schiarazula-Marazula.
SEMPIONE: 4 punti verdi: ore 21 Coro Magnificat della Parrocchia San Pellegrino e ore 22 spettacolo di burattini «Il piccolo principe» con il Teatro delle briciole.
RIGNON: 4 punti verdi: ore 21,30 «Il quinto Stato» con il Collettivo di Parma. Ingresso (posto unico) L. 500. Gratuito ai pensionati con tessera di libera circolazione Atm e ai militari di leva.
ESTIVO FAMIJA TURINEISA: stasera ore 21,30 il Teatro della Farsa presenta: «Madama, ch'am rompa nen i chitarin» di Quintino Carrera. Regia di Scaglione.

AL BAGATELLE (Str. Cavoretto 3): 21.
BELLE ARTI: 21 orch. Bevione.
CHALET: 21 Remo Germani.
CLUB 84: ore 15,30 I Musici; ore 21 Loris.
DU PARC: 21 Boccaccio 71.
GARDEN: ore 21 Revival 70.
LE ROI - RAL HUSETTE: stasera ore 21.

SAN GIORGIO - VALENTINO - RISTORANTE: Danze orch. I Vocalmen.
SHAKER-PIANO BAR (C. Battisti 3): Walther Troelsen.

CAPRICE DISCOTECA (Sacchi, 16): 21
VILLA GAY GIARDINO: ore 21.

CINEMA PROVINCIA

ALPIGNANO
DORA: Signore e signori.
BRANDIZZO
STELLA: Chen, il flagello del Kung-Fu.
CARIGNANO
PETER: La moglie erotica.
CARMAGNOLA
ELIOS: Fluido mortale.
MARGHERITA: Terrore a 13 mila metri.
CIRIE'
CATALANO: Car Wash.
ITALIA: Per un pugno di dollari.
COAZZE
MIRAMONTI: Emanuelle l'antivergine.
GIAVENO
ALFIERI: Il medaglione insanguinato.
LANZO
NUOVO: L'età del malessere.
ORBASSANO
MODERNO: Il mio uomo è un selvaggio.
MONCALIERI
CIAK 3: Dove volano i corvi d'argento.
CABIRIA: Al piacere di rivederla.
PINEROLO
HOLLYWOOD: L'arancia meccanica.
NUOVO: Criminal face.
SESTRIERE
FRAITEVE: Gli ultimi giganti.
TORRE PELLICE
TRENTO: Je t'aime moi non plus.

CINEMA IN PIEMONTE E IN LIGURIA

ASTI

LUX: ferie.
POLITEAMA: Le impiegate stradali.
SALONE: ferie.
SPLENDOR: Cinque dita di morte.
TEATRO: Marnie.
VITTORIA: Donna... cosa si fa per te.

CANELLI
BALBO: chiuso per ferie.
RAGNO D'ORO: Agente Callaghan, spara a vista.

MONCALVO
NUOVO: Le arti marziali di Bruce Lee.

NIZZA MONFERRATO
AURORA: Gift la testa.
SOCIALE: chiuso per ferie.
VERDI: Il fiore di carne.

PORTACOMARO
ITALIA: Il letto in società.

ALESSANDRIA

ALESSANDRINO: Amore all'arrabbiata.
AMBRA: Ben Hur.
CORSO: Due sporche canaglie.
CRISTALLO: Cannonball.
GALLERIA: Paolo il caldo.
MODERNO: Le storie immorali di Apollinaire.

ACQUI TERME
ARISTON: Caldo labbra.
CRISTALLO: ferie.
GARIBALDI: ferie.

CASALE MONFERRATO
MODERNO: La pantera rosa colpisce ancora.
NUOVO: Piacevoli notti.
VITTORIA: L'ingenua.

NOVI LIGURE
CRISTALLO: Il tesoro del Bengala.
IRIS: Vizi morbosi di una governante.
ITALIA: chiuso per ferie.
MODERNO: chiuso per ferie.

OVADA
LUX: Immagini allo specchio.
MODERNO: chiuso per ferie.
TORRIELLI: Lieber lager.

S. SALVATORE MONFERRATO
COMUNALE: Immersione mortale.

SERRAVALLE SCRIVIA
LARA: L'ultimo volo delle aquile.

TORTONA
VERDI: Emmanuelle n. 2.

VALENZA PO
NUOVO ITALIA: Ruto macchiato di rosso.
TEATRO: L'ultimo mondo cannibale.

CUNEO

CORSO: Il penetrante profumo dell'adulterio.
FIAMMA: Cari mostri dei mari.
NAZIONALE: L'ultimo cacciatore di taglie.

ALBA
CORINO: I violenti di Roma bene.

BOVES
NUOVO: Cruenta selvaggia.

BRA
IMPERO: La polizia non perdona.
POLITEAMA: Il gatto a nove code.
SPAZIO BLU: Il taurcato (ingr. riservato ai soci).

CEVA
DORIA: Scaramouche.

COSTIGLIOLE SALUZZO
NUOVO MODERNO: Il corsaro della Giamaica.

DRONERO
IRIS: 007 dalla Russia con amore.

FOSSANO
ASTRA: Il giudice e la minorenne.

MONDOVI'
CORSO: L'infermiera di mio padre.

PEVERAGNO
BISALTA: Summit.

PIASCO
LA ROSA: La orca.

RACCONIGI
SOCIALE: Una calibro 20 per lo specialista.

SALUZZO
ITALIA: Peccato senza malizia.

SAVIGLIANO
NAZIONALE: Il bocconcino.

VERZUOLO
CORSO: Goodbye Bruce Lee.

VILLAFALLETTO
MODERNO: Le piacevoli notti.

NOVARA

ELDORADO: La bravata.
ECCELSIOR: Donna cosa si fa per te.
VITTORIA: Indianapolis: pista infernale.

ARONA
ROMA: La pista del cannone.
MODERNO: Confessione di un pulitore di finestre.
LUX: Le svedesi continuavano a ballare la mazurka a letto.

VERCELLI

ASTRA: Piedone ad Hong Kong.
CIVICO: Il medico della mutua.
ITALIA: Il pianista morto.
PRINCIPE: Dalle nevi dell'Africa ai grattacieli di New York.
VERDI: Puberità.

BIELLA
APOLLO: I carnivori venuti dalla preistoria.
MARCONI: Duello nel mondo.
MAZZINI: Pelle calda.

AOSTA

GIACOSA: L'ultima casa a sinistra.
ITALIA: Il commissario Pepe.

SAINT-VINCENT
NUOVO: I sopravvissuti delle Ande.

GENOVA

AMBRA: Plotone d'assalto.
ARISTON: KZ 9 lager di sterminio.
AUGUSTUS: Futureworld.
GIOIELLO: Intimità proibite.
NUOVO PALAZZO: Milady.
ORFEO: La signora è stata violentata.
PLAZA: La signora omicidi.
RIVOLI: Un amore scritto nel vento.
UNIVERSALE: Disposta a tutto.
VERDI: Casa privata per le SS.
ALBA: La parola di un fuorilegge è legge.
ALFA: E' nata una stella.
DIANA: Paolo il caldo.
DIONISIO: Rocky.
IDEAL: I magnifici sette.
MANIN: Bestialità.
MIGNON: La legge violenta della squadra anticrimine.

SAMPIERDARENA
ASTORIA: Gola profonda nera.
ELDORADO: La vendetta dei morti viventi.
MODENA: Lager Sadis.

SESTRI PONENTE
GARDEN: riposo.
ROMA: La nuora giovane.
VERDI: Paperino e Company.

CHIAVARI
ASTOR: La vergine, il toro e il capricorno.
CANTERO: Police Phyton 357.
NUOVO: La notte delle aquile.
ODEON: L'isola sul tetto del mondo.

SESTRI LEVANTE
CENTRALE: Sandokan.
CENTRALE ALL'APERTO: Broglliaccio d'amore.
LA CONCHIGLIA: Charleston.
ARISTON: Pinocchio.

RAPALLO
GRIFONE: Cattive abitudini.
ITALIA: L'innocente.
AUGUSTUS: Mister miliardo.

S. MARGHERITA LIGURE
CENTRALE: Complotto in famiglia.
MIGNON: Anima persa.
LUX: Paperino alla riscossa.

CAMOGLI
ODEON: Mimì Bluette.

RECCO
ANNA: Nove ospiti per un delitto.

SAVONA

DIANA: Appassionata.
ARS: I due che spezzarono il racket.
ASTOR: Le demoni.
OLIMPIA: Il viaggio della paura.
JOLLY: Il poliziotto della brigata criminale.
LUX: Un burattino di nome Pinocchio.
FILMSTUDIO: Punto zero.

ALASSIO
COLOMBO: Carlotta e il porcellino Wilburn.
RITZ: La battaglia di Alamo.
DON BOSCO: La pantera rosa colpisce ancora.
CAPITOL: Un borghese piccolo piccolo.
MOULIN ROUGE: Safari express.

LAIGUEGLIA
CORALLO: Nevada Smith.

ALBENGA
ASTOR: Chissà se lo farò ancora.
AMBRA: Avventure d'amore di Scaramouche.
CRISTALLO: Invito a cena con delitto.
GIARDINO: Il libro della giungla.

ALBISSOLA CAPO
DORIA: I giovani leoni.
DORIA ESTIVO: Piccolo gangsters.

ALBISSOLA MARE
MARCONI: Sturmtruppen.
MARCONI ESTIVO: Quella strana ragazza che abita in fondo al viale.

BORGIO VEREZZI
ASTRA: Scorpio.

CAIRO MONTENOTTE
SOCIALE: Commando suicida.
CRISTALLO: Quel movimento che mi piace tanto.
ITALIA: Combattenti della notte.

CALIZZANO
SCORPIONE: Sandokan (seconda parte).

CERIALE
ODEON: Il corsaro della Giamaica.
FLORA: La casa dalle finestre che ridono.

FINALE LIGURE
VITTORIA: Novecento. (Atto primo).
ONDINA: La gang della spider rossa.
ARENA: I racconti di Canterbury.
IDEAL: Velluto nero.
LUX: Dimmi che fai tutto per me.

LOANO
PERLA: La notte delle aquile.
LOANESE: Milady.
STELLA: E' nata una stella.
GIARDINO: Fantozzi.

MILLESIMO
ITALIA: La spia senza domani.

PIETRA LIGURE
COMUNALE: C'era una volta il West.

SPOTORNO
ARISTON: Il libro della giungla.
ASTRO: Signore e signori buonanotte.

VADO LIGURE
AMBRA: Voto al castità.

VARAZZE
TEIRO: Novecento (Atto primo).
TEIRO ESTIVO: Quinto potere.
VERDI: Le nuove avventure di Furia.
LE PALME: Quella strana ragazza che abita in fondo al viale.

IMPERIA

AMBRA: Silvestro e Gonzales: denti per dente.
IMPERIA: La corsa più pazza del mondo.
ODEON: Finché c'è guerra c'è speranza.

ARMA DI TAGGIA
CAPITOL: Il corsaro nero.
CERRI: Il principe Azim.
GIARDINO: Gente di rispetto.

RIVA LIGURE
CORALLO: Totò lascia e raddoppia.

BORDIGHERA
ZENI: Tutti gli uomini del presidente.
OLIMPIA: Orzoway figlio della guerra.

DIANO MARINA
PERGOLA: Mary Poppins.
DIANESE: Sturmtruppen.

SANREMO
ARISTON TEATRO: Futureworld.
CENTRALE: L'uomo sul tetto.
SANREMESE: Ma come si fa ad uccidere un bambino?
ORFEO: Novecento (Primo atto).
SUPERCINEMA: Terrore a 12000 metri.
LUX: Gran premio.
ASTRA: L'arancia meccanica.
MIGNON: Il texano dagli occhi di ghiaccio.
RITZ: La zingara di Alec.
GIARDINO: Tutti possono arricchire tranne i poveri.

VENTIMIGLIA
IMPERO: La fuga di Logan.
ORFEO: Un borghese piccolo piccolo.

STAMPA SERA

Dove andiamo stasera

CRITICA
Capolavoro
Ottimo
Favorevole
Discusso
Mediocre
PUBBLICO
Eccezionale
Successo
Consensi
Discorde
Scarso

Cerissa di Charles Revson
La donna oggi. Così sicura di sè da non temere di mostrarsi vulnerabile. Comunica con il mondo.
PROFUMI Servetti

cinema prime visioni

AMBROSIO
c. Vittorio Eman. 52
Tel. 547.007
Il gobbo di Londra, di Alfred Vohrer, con Gunther Stoll, Uta Levka, Richard Haller (Usa - Colori) — Misterioso gobbo si aggira per la città mietendo vittime e seminando il terrore, la polizia ha pochi elementi per riconoscerlo. Tratto da un romanzo di Edgar Wallace. Vietato minori anni 14. ★ Giallo
RIEDIZIONE (1960)
Orario 14,45 - 16,45 18,40 - 20,35 - 22,30
Ingresso L. 2000

ARCO-INC
c. Pr. Oddone 31
Tel. 484.621
Il laureato, di Mike Nichols, con Dustin Hoffman, Anne Bancroft, Katharine Ross (Usa - Colori) — Giovane e bene a s'innamora della figlia della propria amante. Oscar 1968 per la regia. ★ Commedia
RIEDIZIONE (1968)
Orario 15,20 - 17,10 19 - 20,50 - 22,30
Ingresso L. 1500

ARISTON
v. Lagrange 21
Tel. 546.147
La notte dell'alta marea, di Luigi Scattini, Anthony Steel, Annie Belle, Pam Grier, Hugo Pratt (Italia - Colori) — Dal romanzo «Il corpo» di Alfredo Todisco, la vicenda d'una passione sconvolgente che fa spostare i suoi eroi dall'Italia ai tropici, da Montecal alla Martinica. Viet. 18. ★ Erotico-esotico
Critica ●●
Pubblico ○○○
Orario 14,30 - 16,30 18,30 - 20,30 - 22,30
Ingresso L. 2000

AUGUSTUS
p. C.L.N. 248
Tel. 530.714
La stanza del vescovo, di Dino Risi, con Ugo Tognazzi, Ornella Muti, Patrick Dewaere (Italia - Colori) — Maestosa villa abitata da personaggi di diverso carattere, nasconde una misteriosa stanza che sembra rispecchiare i peccati e i rimorsi degli abitanti. Vietato minori anni 14. ★ Commedia drammatica
Critica ●●●
Pubblico ○○○○○
Orario 14,30 - 16,30 18,20 - 20,10 - 22,30
Ingresso L. 2000

CENTRALE d'Essai
v. Carlo Alberto 27
Tel. 540.110
I racconti di Canterbury, di Pier Paolo Pasolini, con Hugh Griffith, Josephine Chaplin, Laura Betti, Ninetto Davoli (Italia - Colori) — Alcune novelle di Chaucer, poeta inglese del Medioevo, continuano il discorso sulle diverse combinazioni dell'erotismo, iniziato nel «Decamerone». Vietato minori anni 18. ★ Commedia a episodi
RIEDIZIONE (1972)
Orario: 16,10 - 18,20 20,30 - 22,30
Ingresso L. 1500

DORIA
v. Gramsci 9
Tel. 542.422
Bella di giorno, di Luis Buñuel, con Catherine Deneuve, Michel Piccoli, Pierre Clementi, Jean Sorel (Francia - Colori) — Giovane signora inibita nei rapporti coniugali da oscuri complessi infantili, tenta di liberarsene frequentando una casa d'appuntamento. Vietato minori anni 18. ★ Drammatico
RIEDIZIONE (1967)
Orario 14,45 - 16,40 18,40 - 20,40 - 22,30
Ingresso L. 2000

GIOIELLO
v. C. Colombo 31
Tel. 500.760
Flavia la monaca musulmana, di Gianfranco Mingozzi, con Florinda Bolkan, Maria Casarco, Claudio Cassinelli, Spiros Fokas (Italia - Colori) — Flavia realmente vissuta nel Medioevo fu costretta dal padre a farsi suora, si allacciò con i turchi invasori; ritirata questi fu scorticata viva per punizione. Viet. min. 18. Ultimo giorno. ★ Drammatico
RIEDIZIONE (1974)
Orario 14,30 - 16,30 18,30 - 20,30 - 22,30
Ingresso L. 2000

LILLIPUT
v. XX Sett. 15 bis
Tel. 537.160
Maledolescenza, di Pier Giuseppe Murgia, con Martin Loeb, Lara Wendel, Eva Ionesco (Italia-Germania - Colori) — Una foresta ai confini della Boemia, è il teatro dell'iniziazione sessuale, dolce e sadica allo stesso tempo, di due irrequiete adolescenti succubi di un cocciance. Vietato minori anni 18. ★ Drammatico
Critica ●
Pubblico ○○○○○
Orario: 14,30 - 16,30 18,30 - 20,30 - 22,30
Ingresso L. 2000

LUX
Gall. S. Federico
Tel. 541.283
Un tocco di classe, di Melvin Frank, con George Segal, Glenda Jackson, Hildegard Neil (Gran Bretagna - Colori) — Sposato e padre, un assicuratore galante vive un'avventura di imprevedibile sviluppo. Non vietato. ★ Commedia brillante
RIEDIZIONE (1968)
Orario: 14,40 - 16,30 18,30 - 20,30 - 22,30
Ingresso L. 2000

METROPOL
v. Pr. Tommaso 6
Tel. 6505.470
Giro del mondo dell'amore, di Richard Rimel (Usa - Colori) — Viaggio fra le abitudini sessuali del mondo, con tappe in Africa, Polinesia, America del Sud e la civilizzata Europa. Vietato minori anni 18. ★ Documentario sexy
PRIMA VISIONE non recensita
Or.: 14,30 - 16 - 17,40 19,10 - 20,40 - 22,30
Ingresso L. 1500

OLIMPIA
v. Arsenale 31
Tel. 532.448
La corsa più pazza del mondo, di Chuck Bail, con Michael Sarrazin, Normann Burton, Gary Busey, John Durren (Usa - Colori) — Un gruppo di spericolati piloti giunge a New York da varie parti del mondo per partecipare a una corsa attraverso gli Stati Uniti. Vincerà chi infrangerà più norme stradali. Viet. 18. Ultimo giorno. ★ Commedia
Critica ●●
Pubblico ○○○○
Orario 14,30 - 16,30 18,30 - 20,30 - 22,30
Ingresso L. 2000

REPOSI
v. XX Settembre 15
Tel. 531.400
Il ritorno di Don Camillo, di Julien Duvivier, con Fernandel, Gino Cervi, Saro Urzì, Paolo Stoppa (Francia-Italia - Bianco e nero) — Il simpatico, ed energico prete, rimasto lontano dal suo paese per qualche tempo, torna fra i compaesani festanti e riprende le solite schermaglie col carissimo nemico Peppone. Non vietato. ★ Commedia
RIEDIZIONE (1955)
Orario 14,30 - 16,30 18,30 - 20,30 - 22,30
Ingresso L. 2000

ROMANO
Galleria Subalpina
Tel. 510.145
Questa terra è la mia terra, di Hal Ashby, con David Carradine, Belinda Dillon, Gail Strickland (Usa - Colori) — La storia di Woody Guthrie che, costretto ad abbandonare la sua terra devastata dalla crisi del '29, diventa un celebre cantante folk. Presentato a Cannes. Non vietato. ★ Drammatico
Critica ●●●
Pubblico ○○○○
Orario 14,45 - 17,20 19,55 - 22,30
Ingresso L. 2000

STUDIO RITZ
v. Acqui 2
Tel. 830.521
Folli e liberi amplessi, di Joël Seria, con Jean-Pierre Marielle, Andrea Ferreol, Claude Piéplu (Francia - Colori) — Un uomo rifugiatosi in campagna per ritornare alla natura dipinge corpi femminili e su di essi sogna avventure incredibili. Vietato minori anni 18. ★ Commedia
Critica ●●
Pubblico ○○○
Orario: 16,30 - 18,30 20,30 - 22,30
Ingresso L. 1500

TORINO
v. Bocchi 6
Tel. 550.353
La bidonata, di Luciano Ercoli, con Walter Chiari, Maurizio Arena, Susan Scott, Franca Valeri (Italia - Colori) — Gruppo di inabili e sfortunati banditi tenta un sequestro, ma il rapito sarà fonte di guai per ej soliti ignoti». Vietato minori anni 14. ★ Commedia
OGGI LA PRIMA
Orario: 14,30 - 16,30 18,30 - 20,30 - 22,30
Ingresso L. 1500

VITTORIA
v. Roma 356
Tel. 511.789
Super Kong, di Paul Leder, con Frank Taylor, Gilda Donato, Alex Barrymore, Peter Ford (Usa - Colori) — Distrutto King Kong la terra deve combattere contro un nuovo enorme e violento scimmione che minaccia New York. Non vietato. ★ Fantascienza avventurosa
PRIMA VISIONE
Orario: 14,40 - 16,40 18,40 - 20,40 - 22,40
Ingresso L. 2000

Chiusi per ferie: **Astor, Ariecchino, Corso, Ideal, Nazionale, Maffei, Capitol, Cristallo.**

proseguimenti prime visioni

ALEXANORA
v. Sacchi 18
Tel. 511.293
Passi furtivi in una notte bola, di Vincenzo Rigo, con Walter Chiari, Carmen Villani, Carlo Croccolo (Italia - Colori) — Divertente e piccante avventura, dove i «passi furtivi» sono diretti verso allegre vicende e non per misteriosi omicidi. Vietato minori anni 14. ★ Commedia
Critica ●
Pubblico ○○○○
Or.: 14 - 15,30 - 17,20 19,10 - 21 - 22,45
Ingresso L. 1000

ALFIERI Cinestiva
Piazza Solferino 4
Tel. 535.440
Un uomo da marciapiede, di John Schlesinger, con Dustin Hoffmann, Jon Voight, Brenda Vaccaro (Usa - Colori) — Drammatiche esperienze di un giovane provinciale attratto dal fascino effimero di New York. Vietato minori anni 18. ★ Drammatico
RIEDIZIONE
Orario: 18,30 - 20,30 22,30
Ingresso L. 1000

ASTRA
v. R. Pilo 6
Tel. 753.597
Papillon, di Franklin J. Schaffner, con Steve McQueen, Dustin Hoffmann, Victor Jory, Don Gordon, Anthony Zerbe (Usa - Colori) — Le riprese fughe dalla Guyana di «Papillon», il leggendario galeotto-scrittore, che ha narrato le sue avventure. Non vietato. ★ Avventuroso
RIEDIZIONE (1973)
Orario: 19,30 - 22
Ingresso L. 1000

COLOSSEO
v. Mad. Cristina 73
Tel. 651.034
Attenti a quei due... L'ultimo appuntamento, di Basil Dearden e Leslie Norman, con Tony Curtis, Roger Moore, Suzy Kendal (Usa - Bianco e nero) — Il simpatico americano e l'elegante Lord inglese, ancora una volta insieme in una nuova e divertente serie di scanzonate gesta. Non vietato. ★ Avventuroso
Critica ●●
Pubblico ○○○○
Orario: 16,30 - 18,30 20,30 - 22,30
Ingresso L. 1000

FORTINO
v. Cuneo 47
Tel. 486.560
Il reduce, di David Berlatsky, con Gary Conway, Angel Thompkins, Michael Dante, George Memmoli (Usa - Color) — Di ritorno dal fronte, di combattimento un reduce s'accorge che per lui la guerra non è ancora finita; perché senza rabbia ma con ferocia deve compiere una sua vendetta. Vietato 14. ★ Drammatico
Critica ●●
Pubblico ○○○○
Orario: 20,30 - 22,30
Ingresso L. 1000

LA PERLA
c. De Gasperi 28
Tel. 584.791
Car Wash, di Michael Schultz, con Franklin Ajaye, George Carlin, Ivan Dixon, Lorraine Gary (Usa - Color) — Divertenti e incredibili avventure fra i clienti di passaggio di una stazione di servizio», dove tutto può accadere. E' il primo dei film presentati a Cannes. Vietato 14. ★ Commedia
Critica ●●
Pubblico ○○○○
Orario: 15,05 - 16,45 18,35 - 20,30 - 22,25
Ingresso L. 1500

MASSIMO
v. Montebello 8
Tel. 876.061
Attenti a quei due... L'ultimo appuntamento, di Basil Dearden e Leslie Norman, con Tony Curtis, Roger Moore, Suzy Kendal (Usa - Bianco e nero) — Il simpatico americano e l'elegante Lord inglese, ancora una volta insieme in una nuova e divertente serie di scanzonate gesta. Non vietato. ★ Avventuroso
Critica ●●
Pubblico ○○○○
Orario non comunicato
Ingresso L. 1000

MASSAUA
p. Massaua 9
Tel. 795.803
Attenti a quei due... L'ultimo appuntamento, di Basil Dearden e Leslie Norman, con Tony Curtis, Roger Moore, Suzy Kendal (Usa - Bianco e nero) — Il simpatico americano e l'elegante Lord inglese, ancora una volta insieme in una nuova e divertente serie di scanzonate gesta. Non vietato. ★ Avventuroso
Critica ●●
Pubblico ○○○○
Orario: 20,30 - 22,30
Ingresso L. 1000

ORFEO
p. Carlina
Tel. 518.114
Malizia, di Salvatore Samperi, con Turi Ferro, Laura Antonelli, Alessandro Momo, Tina Aumont (Italia - Colori) — Nella Sicilia del 1939, cameriera «sexy» tuttofare affascina maturo vedovo e il figlio ancora ragazzino. Vietato minori anni 18. ★ Commedia
RIEDIZIONE
Orario: 15 - 17 18,45 - 20,30 - 22,30
Ingresso L. 1000

PUNTODUE CINEMA d'Essai
v. Garibaldi 30
Tel. 545.245
Il portiere di notte, di Liliana Cavani, con Dirk Bogarde, Charlotte Rampling, Gabriele Ferzetti, Philippe Leroy (Italia - Colori) — Crudele storia d'amore tra il carnefice d'un Lager nazista e la donna che fu sua vittima, ritrovati alcuni anni dopo. Vietato minori anni 18.
■ Segnalato dalla critica. ★ Drammatico
RIEDIZIONE (1974)
Orario: 15,30 - 17,50 20,10 - 22,30
Ingresso L. 1000

seconde e altre visioni a Torino

ACAPULCO
v. Donizetti 6
p. Nizza
Tel. 651.264
Passi furtivi in una notte bola, W. Chiari, C. Villani. Vict. 14. Or.: 16,30; 18,30; 20,30; 22,30. ★ Commedia

CONTINENTAL
via Nizza 348
Tel. 697.068
I due che spezzarono il racket, M. Hayakawa. Viet. 18. ★ Drammatico

ERBA
c. Moncalieri 241
Tel. 690.407
La battaglia dei giganti, H. Fonda, R. Shaw, R. Ryan, D. Andrews, C. Bronson. Colori. Or. 19,30; 22,30 (aria condizionata). ★ Guerra

FARO
v. Po 30
Tel. 832.214
I magnifici 7, Y. Brynner, S. Mc Queen, C. Bronson, J. Coburn. Techn. Non viet. ★ Western

FIAMMA
c. Trapani 57
Tel. 372.057
I magnifici 7, Y. Brynner, Steve Mc Queen, Charles Bronson, James Coburn. techn. Non viet. ★ Western

HOLLYWOOD
c. R. Margh. 106
Tel. 851.904
La rivolta del drago, T. Ling. Viet. 14. 1.a vis. Torino. ★ Lotta orientale

PIEMONTE
v. Nizza 32
Tel. 652.758
Chen il flagello del Kung Fu, Y. Tin Lung, W. Yen. V. 18. ★ Lotta orientale

PRINCIPE
v. F. d'Acaja 45
Tel. 780.951
Bestialità, E. M. Salerno. Viet. 18 Ap. 16,20; ult. 22,30. ★ Sexy

ZONA CENTRO

MILANO
v. Milano 8
Tel. 530.255
20.000 leghe sotto la terra. ★ Fantascienza
10 incredibili giorni ★ Avventuroso

MOVIE CLUB
v. Giusti 8
Tel. 544.077
Rassegna fantastico: La casa dell'esorcismo, di Mario Bava. Ore 20,30; 22,30. ★ Dramm.

PO
v. Po 21
Tel. 510.496
Il clan degli imbroglioni. Non vietato. ★ Drammatico

REGINA
c. R. Margh. 123
Tel. 530.885
Era più violento e implacabile di Bruce Lee. Non vietato. ★ Lotta orientale

VITT. VENETO
p. V. Veneto 5
Tel. 871.642
La nuora giovane. Viet. 18. ★ Commedia

CROCETTA - S. RITA - MIRAFIORI

ADRIANO
v. Sacchi 65
Tel. 587.715
La morte viene dietro il cancello, V. 18. ★ Giallo

GIARDINO
v. Monfalcone 62
Tel. 326.873
La sposina, Da Melo, V. 18. (Ingr. 500). ★ Commedia

MIRAFIORI
c. Casenza 68
Tel. 390.867
Gli innocenti dalle mani sporche, con R. Schneider, R. Steiger. V. 14. ★ Poliziesco

S. RITA
v. Vernazza 26
Tel. 325.056
Geronimo. ★ Western

SMERALDO
v. Tunisi 92
Tel. 390.711
Colpo da un miliardo di dollari, Winters. Non viet. (Ingr. 600). ★ Avventuroso

VINZAGLIO
c. D. Abruzzi 102
Tel. 596.125
Gli esecutori di M. Lualdi con Roger Moore. V. 18. Or. 20,20-22,30. ★ Drammatico

ZONA S. PAOLO

AMERICA
v. Frejus 27
Tel. 446.764
L'ira viene dalla Cina. Non viet. ★ Lotta orientale

ELISEO
v. Monginevro 42
Tel. 335.815
Bocca di velluto, Lindberg. Viet. 18, (Ingr. 600). ★ Sexy

ZONA FRANCIA

BERNINI
c. Tassoni 3
Tel. 773.843
James Bond 007 Casinò Royale, D. Niven, W. Allen, U. Andress. ★ Poliziesco

ODEON
v. Vespucio 8
Tel. 772.362
Juggernaut, Omar Sharif. Non v. (Ingr. 500). ★ Avventuroso

ZETA D'ESSAI
v. Cibrario 88
Tel. 772.907
Cadaveri eccellenti, di F. Rosi, con L. Ventura. Ore 20-22,30 (solo oggi). ★ Drammatico

ZONA S. DONATO

DIANA
c. R. Margherita 220
Un killer di nome Shatter, Techn. Viet. 14. ★ Poliziesco

ROMA - INC.
v. S. Donato 40 bis
Tel. 487.765
4 mosche di velluto grigio, di D. Argento. ★ Giallo

MADONNA CAMPAGNA - LUCENTO

AMBRA
v. Ch. della Salute 77
Tel. 297.197
Provaci ancora Sam, W. Allen. ★ Commedia

APOLLO
largo Giachino 9i
Tel. 215.685
Il colpo della metropolitana, W. Matthau. Techn. Non v. ★ Avventuroso

EDERA
L'ira di Bruce Lee. ★ Lotta orientale

LUTRARIO
v. Stradella 10
Tel. 280.742
Gola profonda, L. Lovelace. Viet. 18. ★ Sexy

SPLENDOR
v. Bibiana 109
Tel. 296.336
1999: conquista della Terra, R. Mc Dowall, Don Murray. Tec. Non viet. ★ Fantascienza

ZONA MILANO - REGIO PARCO

ARS
c. R. Parco 142
Tel. 203.588
La badessa di Castro, Barbara Bouchet. V. 18. ★ Commedia

FALCHERA
v. Tanaro 30
Tel. 262.1665
La spia senza domani ★ Drammatico

MAIOR
largo G. Cesare 105
Tel. 287.974
Quel movimento che mi piace tanto, Martine Brochard. Viet. 18. (Ingr. 600) ★ Commedia

SOCIALE
v. Courmayeur 2
Tel. 850.608
Totò e Cleopatra. Non viet. (Ingr. 600). ★ Commedia

ZENIT
v. Corelli 1
Tel. 267.697
La furia dei giganti. ★ Avventuroso

ZONA VANCHIGLIA - BORGO PO

ARIZONA
c. Belgio 53
Tel. 874.171
Il giorno del grande massacro, R. O' Neal. ★ Drammatico

ERIDANO d'Essai
c. Cassie 106
Tel. 852.085
Snoopy cane contestatore. Ore 20,30; 22,30. ★ Dis. animato

ZONA NIZZA - LINGOTTO

CABIRIA
Al piacere di rivederla. Ugo Tognazzi. V. 18. ★ Commedia

ITALIA
v. Nizza 139
Tel. 694.021
Le seminariste, Paola Tedesco. V. 18 (Ingr. 600). ★ Commedia

S. LUIGI
v. Ormea 4
Tel. 682.471
Gli schiavi più forti del mondo. ★ Avventuroso

SPEZIA
v. Nizza 170
Tel. 693.617
Bellissima superdotata. Vietato 18. ★ Commedia

★ Cinema a carattere parrocchiale

RIDUZIONI ENAL-AGIS

Cinema: Academia, Adriano, Arco, Milano, Palermo, Po, Ritz, Roma Inc., Zenit, Nazionale (Moncalieri). Teatro Erba: «Estate al cinema», riduzioni Enal alla cassa F.C. Juventus e Torino Calcio; abbonamenti in vendita all'Enal.

È morta la costumista di Novecento

ROMA — E' morta la costumista Gitt Magrini. Il suo nome non compariva sovente nelle cronache dello spettacolo ma è legato a nomi d'autori prestigiosi. La Magrini, in quindici anni di attività, ha lavorato con Antonioni, Monicelli, Bertolucci e all'estero con Truffaut, Godard e il Ferreri del periodo parigino.

Era venuta al cinema per una semplice curiosità (faceva l'invitata al ricevimento de La notte *di Antonioni). Con Bice Brichetto e lo stesso Antonioni collaborò nel film successivo:* L'eclisse. *Poi venne la nouvelle vague, con* Pierrot le fou, Due o tre cose che so di lei, Weekend *di Godard e* Il ragazzo selvaggio, Le due inglesi *di Truffaut. La sua prima esperienza a colori era stata in* Deserto rosso *ancora per Antonioni, all'ultimo Bertolucci poi aveva addirittura dato una sigla di credibilità.*

Il ballo tra Stefania Sandrelli e Dominique Sanda è la sequenza più bella di Il conformista. *la Magrini le aveva rivestite di abiti leggeri e aderenti, che svelavano e mascheravano al tempo stesso un'ambigua femminilità; sullo sfondo Jean-Louis Trintignant, la spia fascista che sembrava nascondersi sotto l'ala del cappellaccio e rifugiarsi nelle pieghe del cappotto lungo. Un altro cappotto, largo e sbrindellato stavolta, fissa le emozioni legate al Marlon Brando di* Ultimo tango a Parigi. *Quanto a* Novecento, *sarà inutile ricordare la pretenziosità dell'abbigliamento di Dominique Sanda, la perfetta «mise» contadina di Gérard Depardieu, la stinta uniforme dell'imboscato Robert De Niro.*

Stoffe che vibravano insieme con i corpi che abbigliavano o spogliavano.

p. per.

Con Bertolucci, Gitt Magrini aveva collaborato anche per «Il conformista» (qui Sanda e Sandrelli)